

# Kommunale Wärmeplanung Überlingen

im Auftrag der Stadt Überlingen



Bildquelle: Stadt Überlingen

## Abschlussbericht

Projektleitung: Tobias Nusser M.Sc.

Bearbeitung: Sven Dietterle B.Eng.

Stand: 22.07.2024

Projekt-Nr.: E21370  
Projekt-Name: KWP Überlingen

*Ingenieure aus  
Leidenschaft*

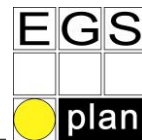

**Auftraggeber**                      Stadt Überlingen  
  Bahnhofstraße 4  
  88662 Überlingen

**Auftragnehmer**                      EGS-Plan Ingenieurgesellschaft für  
  Energie-, Gebäude- und Solartechnik mbH  
  Gropiusplatz 10  
  70563 Stuttgart

Tel. +49 711 99 007 - 5  
Fax +49 711 99 007 - 99  
[www.egs-plan.de](http://www.egs-plan.de)  
[info@egs-plan.de](mailto:info@egs-plan.de)

**Projektleitung**                      Tobias Nusser M.Sc.

**Bearbeitung**                         Sven Dietterle B.Eng.

## Inhalt

<b>1</b>	<b>Zusammenfassung</b>	<b>6</b>
<b>2</b>	<b>Einleitung: Kommunale Wärmeplanung</b>	<b>9</b>
2.1	Das Planungsinstrument der kommunalen Wärmeplanung	9
2.2	Vorgehensweise und Methodik	9
	Organisatorischer Rahmen	11
<b>3</b>	<b>Beteiligungs- und Kommunikationskonzept</b>	<b>13</b>
<b>4</b>	<b>Bestandsanalyse</b>	<b>15</b>
4.1	Ziele und Vorgehensweise	15
4.2	Datengrundlagen	15
4.2.1	Daten der Kommunalverwaltung	16
4.2.2	Daten der Schornsteinfeger	16
4.2.3	Daten der Energieunternehmen	17
4.2.4	Großverbraucher	17
4.3	Ergebnisse der Bestandsanalyse	18
4.3.1	Definition der Cluster	18
4.3.2	Kommunalstruktur	19
4.3.3	Energieinfrastruktur	21
4.3.4	Wärmebedarf	22
4.3.5	Endenergie- und Treibhausgasbilanz	24
4.3.6	Großverbraucheranalyse	28
<b>5</b>	<b>Potenzialanalyse</b>	<b>29</b>
5.1	Ziele und Vorgehensweise	29
5.2	Potenziale zur Senkung des Wärmebedarfs	30
5.2.1	Potenziale energetischer Gebäudesanierung	30
5.2.2	Potenziale durch Verbesserung von Prozesseffizienzen	30
5.2.3	Gesamtpotenzial zur Senkung des Wärmebedarfs	31
5.3	Potenziale für klimaneutrale Wärme	32
5.3.1	Abwärme – Industrie und Gewerbe	33
5.3.2	Abwasser - Kanal	34
5.3.3	Abwasser – Kläranlage	35
5.3.4	Flusswasser	36
5.3.5	Geothermie – Kollektoren zentral	37
5.3.6	Geothermie – Sonden dezentral	41
5.3.7	Geothermie – Sonden zentral	42
5.3.8	Grundwasser	43

5.3.9	Seethermie	45
5.3.10	Solarthermie - dezentral	47
5.3.11	Solarthermie - zentral	48
5.3.12	Tiefengeothermie	52
5.3.13	Ortsunabhängige Nutzungspotenziale für klimaneutrale Wärme	54
5.3.14	Potenzial für Wärme aus Kraft-Wärme-Kopplung	57
5.4	Potenziale für erneuerbare Stromerzeugung	58
5.4.1	Photovoltaik – dezentral	58
5.4.2	Photovoltaik – zentral	60
5.4.3	Windkraft	62
5.4.4	Wasserkraft	63
5.5	Übersicht der Potenzialanalyse-Ergebnisse	64
<b>6</b>	<b>Zielfoto</b>	<b>67</b>
6.1	Ziele und Vorgehensweise	67
6.2	Zielfoto 2040	67
6.3	Zielfoto 2030	72
6.4	Kostenschätzung für Zielfoto 2040	75
<b>7</b>	<b>Wärmewendestrategie &amp; Maßnahmenkatalog</b>	<b>76</b>
7.1	Ziele und Vorgehensweise	76
7.2	Maßnahmen auf Meta-Ebene	76
7.3	Priorisierte kommunale Gebiete für die Wärmetransformation	80
7.3.1	Wärmenetzeignungsgebiete	80
7.3.2	Kommunale Fokusgebiete	81
7.3.3	Gebiete mit perspektivischem Gasbedarf	84
7.4	Clustersteckbriefe	86
7.5	Fünf Maßnahmen gemäß Klimaschutzgesetz	88
7.5.1	BEW-Machbarkeitsstudie Wärmenetz Schulcampus + Umgebung	89
7.5.2	Konzept zur Erschließung des Potenzials durch Sanierung und Effizienzsteigerung	92
7.5.3	BEW-Machbarkeitsstudie Wärmenetz Altstadt inkl. Bahnhofstraße	95
7.5.4	BEW-Machbarkeitsstudie Wärmenetz Burgberg	98
7.5.5	Machbarkeitsstudie zur Erdwärmenutzung in Überlingen	101
7.5.6	Dokumentation erweiterter Maßnahmenvorschläge	105
<b>8</b>	<b>Abbildungsverzeichnis</b>	<b>107</b>
<b>9</b>	<b>Literaturverzeichnis</b>	<b>109</b>
<b>10</b>	<b>Anhang</b>	<b>110</b>

Projekt-Nr.: E21370  
Projekt-Name: KWP Überlingen

*Ingenieure aus  
Leidenschaft*

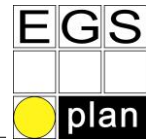

10.1	Liste der Ausschluss- und Eignungsflächen	110
10.2	Emissionsfaktoren in der kommunalen Wärmeplanung	111

## 1 Zusammenfassung

Das Klimaschutzgesetz Baden-Württemberg verpflichtet alle großen Kommunen (über 20.000 Einwohner:innen) zur Erstellung einer kommunalen Wärmeplanung bis zum Ende des Jahres 2023. Die kommunale Wärmeplanung als strategisches Planungsinstrument soll dabei Erkenntnisse liefern, wie eine klimaneutrale Wärmeversorgung<sup>1</sup> bis spätestens 2040 erreicht werden kann. Die Stadt Überlingen hat im Jahr 2021 die Erarbeitung der Wärmeplanung begonnen und analysiert darin die Möglichkeiten einer klimaneutralen Wärmeversorgung bereits für das kommunalpolitisch gesetzte Zieljahr 2040.

Die kommunale Wärmeplanung weist grundlegend vier zentrale Arbeitsphasen auf: Bestandsanalyse, Potenzialanalyse, Zielfoto und Maßnahmenkatalog.

### Bestandsanalyse

Die Bestandsanalyse hat das Ziel, den aktuellen Wärmebedarf und -verbrauch und die daraus resultierenden Treibhausgas-Emissionen (THG) für die gesamte Kommune zu bestimmen. Durch die Datenerhebungsermächtigung im Klimaschutzgesetz liegen hierfür reale Daten zum Energieverbrauch als auch Informationen zu den vorhandenen Gebäudetypen, der Versorgungsstruktur aus Gas- und Wärmenetzen, Heizzentralen sowie der dezentralen Wärmeversorgungsstruktur der Wohn- und Nicht-Wohngebäude vor.

Im Rahmen der Bestandsanalyse ist die Kommune in 86 Cluster eingeteilt worden, um auf dieser Ebene jeweils passende Lösungsansätze zu ermitteln und die Ergebnisse datenschutzkonform weiternutzen zu können. Insgesamt sind im Rahmen der Analyse rund 12.230 Gebäude mit mehr als 4.260.000 m<sup>2</sup> Brutto-Grundfläche ausgewertet worden.

Der Endenergiebedarf für Wärme lag im Jahr 2020 bei ca. 258 GWh. Der größte Anteil des Wärmebedarfs wird heute durch fossile Energieträger Erdgas und Heizöl (rund 87 %) gedeckt, der Anteil der Wärmenetze an der gesamten Wärmebereitstellung beträgt etwa 5 %. Rund 67 % des Endenergiebedarfs sind dabei auf die Nutzungskategorie Wohnen zurückzuführen. Der Anteil der dezentralen erneuerbaren Energien liegt bei ca. 12 %.

Insgesamt resultieren im Basisjahr THG-Emissionen in Höhe von 56.700 Tonnen CO<sub>2</sub>-Äquivalente. Bezogen auf die Einwohnerzahl ergibt sich ein Emissions-Kennwert von rund 2,5 t pro Einwohner für den Sektor Wärme.

### Potenzialanalyse

Die Potenzialanalyse beinhaltet die Ermittlung der Potenziale zur Energieeinsparung durch Gebäudesanierungen und Effizienzmaßnahmen im Bereich der Prozesswärme, sowie die Erhebung der lokal nutzbaren Potenziale klimaneutraler Energiequellen und Abwärme. Das Leitszenario zur Ermittlung der Einsparpotenziale zeigt auf, dass durch die Verbesserung des Wärmeschutzes von Gebäuden ca. 37 % des Gesamtwärmebedarfs eingespart werden kann. Dabei wird eine Sanierungsrate von 2 % pro Jahr angenommen sowie ein Sanierungsniveau, das dem heutigen gesetzlichen Mindeststandard entspricht. Durch

---

<sup>1</sup> Siehe Erläuterung hierzu in Kapitel 2.2 „Exkurs: Definition klimaneutrale Wärme“

Prozesseffizienzmaßnahmen in Industrie und Gewerbe resultiert in dem Szenario eine Wärmebedarfsreduktion um ca. 3 % bis 2040. Gegenüber dem Basisjahr 2020 resultiert für das Zielfoto insgesamt ein um rund 40 % reduzierter Wärmebedarf.

Die Analyse der lokal verfügbaren emissionsfreien Wärmequellen ergibt, dass die größten Potenziale im Bereich der Seethermie, Erdwärme und Solarthermie liegen. Darüber hinaus sind für eine vollständige Bedarfsdeckung die Nutzung von im Wesentlichen räumlich unabhängigen Energieträgern, wie Außenluftwärme, Biomasse und „grüne Gase“ erforderlich und einsetzbar.

### **Zielfoto 2040**

Für die kommunale Wärmeplanung gibt das Klimaschutzgesetz das Ziel einer klimaneutralen Wärmeversorgung vor. Gemäß Gesetzesbegründung bedeutet dies, dass durch die Wärmeversorgung im Zieljahr keine Treibhausgas-Emissionen mehr verursacht werden dürfen. Auf Basis der Erkenntnisse aus der Bestands- und Potenzialanalyse wird dieses „Zielfoto“ ausgearbeitet, das aufzeigen soll, mit welchen Energieträgern und Versorgungssystemen eine klimaneutrale Wärmeversorgung erreicht werden kann.

Der Endenergiebedarf für Wärme in Überlingen beträgt im Zieljahr 2040 rund 137 GWh, dieser Bedarf ist durch emissionsfreie Wärmequellen zu decken. Ausgehend von rund 88 % fossiler Endenergie im Basisjahr zeigt dies die Dimension des fortzuführenden Transformationsprozesses.

Zentrales Element der Wärmeerzeugung sind im Zielfoto die Wärmepumpen in Heizzentralen und Gebäuden. Wärmepumpen stellen hierbei rund drei Viertel der Wärme im Zielfoto. Wesentliche Umweltwärmequellen sind Außenluft, Seewasser, Geothermie und Solarthermie. Weiterhin wird auch das Verbundwärmenetz in Überlingen einen wichtigen Beitrag zur Dekarbonisierung im Wärmesektor leisten müssen. Dieses gilt es konsequent zu dekarbonisieren sowie auszubauen und nachzuverdichten.

Im Rahmen des Zielfoto-Prozesses sind auf der Ebene von 86 Clustern räumlich zugeordnete Empfehlungen in den Cluster-Steckbriefen ausgearbeitet, die Aufschluss darüber geben, welche Energieversorgungssysteme (Wärmenetze, dezentrale Heizungsanlagen) und Energieträger für die Erreichung der Klimaneutralitätsziele eine Option darstellen.

### **Handlungsstrategie/Maßnahmenkatalog**

Auf Basis der Ergebnisse des Zielfotos sind Handlungsstrategien und ein Katalog mit fünf Maßnahmen erarbeitet worden, deren verpflichtende Umsetzung laut Klimaschutzgesetz des Landes in den nächsten fünf Jahren begonnen werden soll. Darüber hinaus sind grundlegende strukturelle und unterstützende Maßnahmen bei der Kommunalverwaltung für die Umsetzung dieses Transformationsprozesses ausformuliert.

Die fünf Maßnahmen sind in Abstimmung mit der Kommunalverwaltung und dem Stadtwerk am See entwickelt und ausführlich in Steckbriefen in Kapitel 7.5 beschrieben. Hierbei handelt es sich um folgende Maßnahmen.

1. BEW - Studie Schulcampus + Umgebung
2. Potential zur Sanierungs- und Effizienzsteigerung

Projekt-Nr.: E21370  
Projekt-Name: KWP Überlingen

---

*Ingenieure aus  
Leidenschaft*



3. BEW - Studie Wärmenetz Altstadt inkl. Bahnhofstraße
4. BEW - Studie Wärmenetz Burgberg
5. Machbarkeitsstudie Erdwärmenutzung



## 2 Einleitung: Kommunale Wärmeplanung

### 2.1 Das Planungsinstrument der kommunalen Wärmeplanung

Die kommunale Wärmeplanung ist ein strategisches Planungswerkzeug, um das Handlungsfeld Wärme innerhalb der nachhaltigen Stadtentwicklung gestalten zu können. Die Kommunen entwickeln dabei eine Strategie zum langfristigen Umbau der Wärmeversorgung hin zur Klimaneutralität, die die jeweilige Situation vor Ort bestmöglich berücksichtigt. Sie enthält eine Analyse des Wärmebedarfs vor Ort und Maßnahmen, wie dieser mit erneuerbaren und emissionsfreien Energien perspektivisch gedeckt werden kann.

Durch die Wärmeplanung verfügen Kommunen über einen starken Hebel, um die Wärmewende sowohl schneller als auch effizienter voranzutreiben. Der ganzheitlich und konsequent auf die Klimaneutralität ausgerichtete Ansatz eröffnet der Verwaltung und kommunalen Entscheidungsebene einen strategischen Fahrplan, der ihre Arbeit in den Folgejahren Orientierung geben kann. Ein Wärmeplan ersetzt dabei niemals eine ortsgenaue Planung eines Wärmenetzes oder detailliertere Betrachtungen in einem Quartier.

„Umfang, Inhalt und mit der kommunalen Wärmeplanung verbundene Befugnisse werden im Klimaschutzgesetz für alle Kommunen geregelt - unabhängig von Einwohnerzahl und Status. Die großen Kreisstädte und Stadtkreise sind durch das Klimaschutzgesetz Baden-Württemberg zur Erstellung eines kommunalen Wärmeplans verpflichtet (siehe § 27 Nr.3). Die übrigen Kommunen werden ab Oktober 2021 durch ein Förderprogramm bei dieser wichtigen Aufgabe finanziell unterstützt.“ (KEA-BW, KEA-BW Die Landesenergieagentur, 2023)

### 2.2 Vorgehensweise und Methodik

Die Kommunale Wärmeplanung besteht aus vier Arbeitsphasen: Bestandsanalyse, Potenzialanalyse, Zielfoto und Maßnahmenkatalog.

#### Bestandsanalyse

Im Rahmen der Bestandsanalyse werden Daten zur Gebäude-, Siedlungs- und Energieinfrastruktur erhoben und analysiert. Das digitale Liegenschaftskataster liefert Informationen zur Nutzungsart und Kubatur der Gebäude, den Flurstücken und Straßen. Im Anschluss wird der aktuelle Wärmebedarf/-verbrauch erhoben und die daraus resultierenden Treibhausgas-Emissionen ermittelt. Zusätzlich werden Informationen zur Energieinfrastruktur, wie z.B. Gas- und Wärmenetze, zur dezentralen Wärmeerzeugung in Gebäuden und zum Gebäudebestand allgemein analysiert.

Die Grundlagen für die Bestandsanalyse sind gebäudescharfe Schornstiefegerdaten, Verbrauchsdaten für leitungsgebundene Energieträger (Gas, Strom, Wärme), das digitale Liegenschaftskataster. Ergänzend fließen lokale Informationen zu Bebauungsplänen, kommunalen Gebäuden und denkmalgeschützten Gebäuden mit ein. (siehe Kapitel 4.2)

## Potenzialanalyse

Die Potenzialanalyse dient der Berechnung der Potenziale zur Energieeinsparung für Raumwärme, Warmwasser und Prozesswärme in den Sektoren Haushalte, Gewerbe-Handel-Dienstleistungen, Industrie und öffentlichen Liegenschaften sowie der lokal verfügbaren Potenziale erneuerbarer Energien und Abwärme.

## Zielfoto

Das Zielfoto steht für die Entwicklung eines Szenarios zur Deckung des zukünftigen Wärmebedarfs mit erneuerbaren Energien zur Erreichung einer klimaneutralen Wärmeversorgung. Dazu gehört eine räumlich aufgelöste Beschreibung der dafür benötigten zukünftigen Versorgungsstruktur im Jahr 2040 mit einem Zwischenziel für 2030. Dies erfolgt durch die Ausweisung von Eignungsgebieten für Wärmenetze und dezentral versorgten Gebieten.

## Handlungsstrategie und Maßnahmenkatalog

Der Prozess der kommunalen Wärmeplanung führt Potenziale und Bedarf systematisch zusammen. Auf diese Weise lassen sich Einsatzmöglichkeiten der Energiequellen in einem klimaneutralen Wärmesystem definieren und lokal umsetzen. Aufbauend auf dem Zielfoto werden sowohl grundlegende als auch konkrete Maßnahmen und Strategien formuliert, die für die erfolgreiche Umsetzung dieses Transformationsprozesses empfohlen werden.

Die Maßnahmen beziehen sich spezifisch auf unterschiedliche Eignungsgebiete und Quartiere sowie auf strukturelle und prozesshafte Aspekte auf Seiten der Kommunalverwaltung. Gemäß dem Klimaschutzgesetz sind fünf prioritäre Maßnahmen zur Umsetzung in den nächsten fünf Jahren möglichst detailliert zu beschreiben. Die Summe der beschriebenen Maßnahmen soll helfen, die erforderlichen Treibhausgasreduzierungen für eine klimaneutrale Wärmeversorgung zu erreichen.

Der kommunale Wärmeplan soll in der anschließenden Umsetzungsphase Orientierung geben. Seine Ergebnisse und Handlungsvorschläge dienen der Verwaltung und dem Gemeinderat als Grundlage für die weitere Stadt- und Energieplanung. Während des gesamten Prozesses gilt es, die Inhalte anderer Vorhaben der Kommune, etwa die der Bauleit- oder Regionalplanung, zu berücksichtigen.

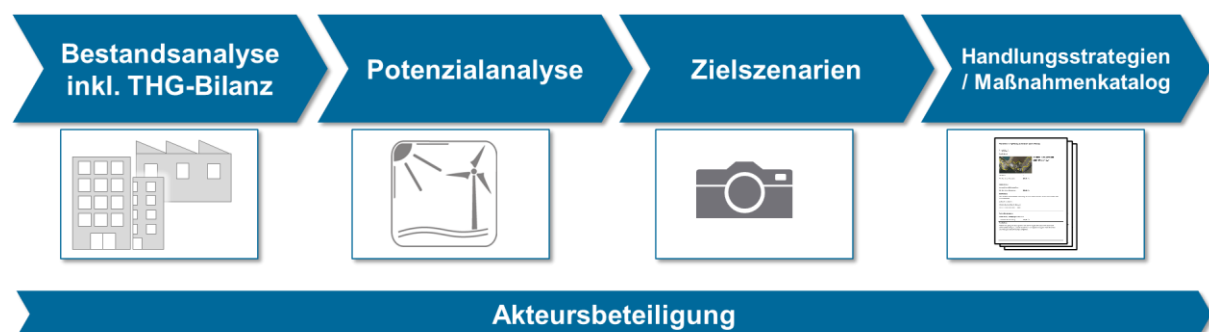

**Abbildung 1: Übersicht der Arbeitsphasen einer KWP**

### **Exkurs: Definition klimaneutraler Wärmeversorgung**

Gemäß der Gesetzesbegründung zum Klimaschutzgesetz Baden-Württemberg vom Mai 2020 ist ein Zielszenario für eine klimaneutrale Wärmeversorgung zu entwickeln. „... Dabei ist als klimaneutral eine Wärmeversorgung zu verstehen, die den möglichst reduzierten Energiebedarf ohne Verursachung von Treibhausgasemissionen deckt. Auf Ebene der Kommune bestehen dabei überörtliche Abhängigkeiten von klimaneutralem Strom und eventuell auch in angemessenem Umfang sonstigen klimaneutralen Energieträgern („grünes Gas“), die nicht unbedingt im Gemeindegebiet hergestellt werden können. Die Orientierung an den Klimaschutzziele und -vorgaben von Bund und Land gewährleistet, dass diese klimaneutralen Versorgungsmöglichkeiten nur in angemessenem Umfang in die örtliche Planung eingestellt werden.“

Die in Tabelle 15 aufgeführten Emissionsfaktoren zeigen auf, dass auch im Zieljahr erneuerbare Wärme emissionsbehaftet sein kann. Die aus dem Technikkatalog angelegten Emissionsfaktoren verdeutlichen dabei die in der Gesetzesbegründung erwähnten überörtlichen Abhängigkeiten und den Sachverhalt, dass gemäß diesen Emissionsszenarien auch bei „Wärme aus erneuerbaren Energien“ Treibhausgasemissionen resultieren.

Dies greift auch das seit Januar 2024 in Kraft getretene „Gesetz für die Wärmeplanung und zur Dekarbonisierung der Wärmenetze“ (WPG) auf. Dort ist zur Erfüllung einer klimaneutralen Wärmeversorgung im Zielszenario gemäß § 19 Abs. 1 WPG „... eine Wärmeversorgung ausschließlich auf Grundlage von Wärme aus erneuerbaren Energien oder aus unvermeidbarer Abwärme innerhalb des beplanten Gebiets ...“ auszuarbeiten. Der Gesetzgeber definiert dabei keine Emissionsvorgaben, sondern lediglich für die Erfüllung als geeignet eingestufte Energieträger.

Die Darstellung des Zielszenarios bezieht sich im Fachgutachten aus diesem Grund im Wesentlichen auf die darin eingesetzten Energieträger und Versorgungssysteme.

### **Organisatorischer Rahmen**

Das Klimaschutzgesetz Baden-Württemberg verpflichtet Stadtkreise und große Kreisstädte in Baden-Württemberg, bis spätestens 31. Dezember 2023 eine kommunale Wärmeplanung zu erstellen und alle sieben Jahre an künftige Entwicklungen anzupassen. Die kommunale Wärmeplanung ist für Kommunen der zentrale strategische Prozess, um Maßnahmen für das Erreichen der Klimaschutzziele im Wärmebereich zu identifizieren. Dabei folgt sie dem Leitspruch: Energiewende durch Wärmewende. Für die kommunale Wärmeplanung gibt das Klimaschutzgesetz in Baden-Württemberg das Ziel einer klimaneutralen Wärmeversorgung bis 2040 vor. Gemäß Gesetzesbegründung bedeutet dies, dass durch die Wärmeversorgung spätestens im Jahr 2040 keine Treibhausgas-Emissionen mehr verursacht werden dürfen. (KEA-BW 2023)

Die Ergebnisse der kommunalen Wärmeplanung werden an zentraler Stelle durch die Regierungspräsidien dokumentiert. Spätestens alle sieben Jahre muss die kommunale Wärmeplanung in Baden-Württemberg fortgeschrieben werden. Damit wird gewährleistet, dass die Ergebnisse geprüft und die Umsetzung weiter vorangetrieben werden. Die

Kommunen erhalten auch zukünftig zur Durchführung der kommunalen Wärmeplanung Konnexitätszahlungen.

Überlingen hat rund 22.700 Einwohner und ist eine Mittelstadt am nördlichen Bodenseeufer. Sie gehört zum Regierungsbezirk Tübingen und als große Kreisstadt gleichzeitig auch die zweitgrößte Stadt des Landkreises Bodenseekreis.

Die kommunale Wärmeplanung ist im Fachbereich 4 Stadtentwicklung, Bauen, Umwelt und Verkehr, genauer in der Abteilung „Stadtplanung und Klimaschutz“ verortet. Hier wird an Themen wie Stadtentwicklung, Klimaschutz & -anpassung, Quartierskonzepten sowie Energieversorgung gearbeitet.

### 3 Beteiligungs- und Kommunikationskonzept

Für den Erfolg und die Akzeptanz einer kommunalen Wärmeplanung bedarf es einer aktiven Beteiligung und Information der lokalen Akteure und der Öffentlichkeit. Zu Beginn sind daher im Rahmen einer Akteursanalyse die relevanten Akteure identifiziert und deren Erwartungen an die KWP erfasst worden. Darauf aufbauend wurde ein Kommunikationskonzept frühzeitig entwickelt, um eine Mitwirkung und zielgruppenspezifische Einbindung der lokalen Akteure zu erreichen.

Bei der Akteursanalyse sind zunächst alle relevanten Akteure in Gruppen eingeteilt und für diese ein Beteiligungs- und Kommunikationskonzept erstellt worden. Die identifizierten Akteursgruppen sind in Tabelle 1 aufgelistet. In der Liste ist zusätzlich aufgeführt, ob für die Akteursgruppe eine informative oder partizipative Beteiligung angesetzt wurde. In Abhängigkeit von den Gruppen und Kommunikationsformaten sind mit der Kommunalverwaltung entsprechende Beteiligungsformate festgelegt worden.

**Tabelle 1: Akteursgruppen**

Gruppe		
A1	Gemeinderat	informativ
A2	Verwaltung	partizipativ
A3	Energieunternehmen	partizipativ
A4	Handwerker, Schornsteinfeger	informativ
A5	Großverbraucher	partizipativ
A6	Immobilienbestandshalter	informativ
A7	Landwirtschaft	informativ
A8	Öffentlichkeit	informativ
A9	Energieagentur Bodenseekreis	partizipativ

#### Partizipative Beteiligung

Der partizipative Beteiligungsprozess hat das Ziel, mit den an der späteren Umsetzung zuständigen Akteuren akzeptierte Ergebnisse und Maßnahmen zu finden. Dazu zählen im engeren Kreis konkret die Stadtverwaltung und das Stadtwerk am See.

Das zentrale Format für die Kommunikation waren hierbei regelmäßige Besprechungstermine mit der Stadtverwaltung und den entsprechenden Fachabteilungen sowie den Stadtwerken. Hier wurden die Zwischenstände vorgestellt und aktuelle Projektthemen diskutiert.

Die Teilergebnisse wurden jeweils direkt nach den einzelnen Projektphasen mit der Arbeitsgruppe besprochen und diskutiert sowie die Rückmeldungen hierzu in die weitere Ausarbeitung mit aufgenommen.

Der Entwurf des Zielfotos wurde mit dem Projektteam der Stadtverwaltung sowie dem Stadtwerk am See entwickelt, um so ein abgestimmtes Ergebnis zu erhalten. Die

Maßnahmenvorschläge der vierten Projektphase wurden gemeinsam mit dem Projektteam der Stadtverwaltung sowie dem Stadtwerk am See erarbeitet.

### **Informative Beteiligung**

Die Öffentlichkeit wurde zu Beginn im Rahmen einer öffentlichen Bekanntmachung unter anderem im Amtsblatt „HalloÜ“ über den Start und die Inhalte der kommunalen Wärmeplanung berichtet. Darüber hinaus wurde auf der städtischen Homepage über die kommunalen Wärmeplanung informiert.

Am 26.01.2023 wurden im Rahmen der Klimawerkstatt die Ergebnisse der Bestands- und Potenzialanalyse, sowie das Zielfoto und der Ausblick auf die letzte Projektphase der Öffentlichkeit vorgestellt. Die Klimawerkstatt steht für das Format eines Bürger:innenworkshops im Rahmen der Erstellung des integrierten Klimaschutzkonzeptes. Ziel war es, hier insbesondere die Bürger:innen mit ihren Ideen zu Wort kommen zu lassen. Der Teilnehmerkreis war so ausgeweitet, dass auch politische Vertreter:innen und lokale Initiativen bzw. Unternehmen teilgenommen haben.

Nach Abschluss der kommunalen Wärmeplanung sollen in einer weiteren Informationsveranstaltung am 10.07.2023 die Ergebnisse der kommunalen Wärmeplanung der Öffentlichkeit vorgestellt werden. Nach der Präsentation der Ergebnisse sollen an thematischen relevante Bereiche des anstehenden Transformationsprozesses der Öffentlichkeit nähergebracht werden. Unterstützt wird die Veranstaltung durch das Stadtwerk am See und die Energieagentur Bodenseekreis.

Neben der Information der Öffentlichkeit kommt der Information der Kommunalpolitik eine zentrale Rolle zu. Die Zwischenergebnisse der Bestands- und Potenzialanalyse wurden so im Ausschuss für Bau, Technik und Verkehr am 19.09.2022 präsentiert. Ziel der Vorstellungen war es über die Relevanz der kommunalen Wärmeplanung und den aktuellen Stand zu informieren sowie das weitere Vorgehen zu erläutern. Dadurch konnten regelmäßig Fragen und Anmerkungen aus der Kommunalpolitik abgeholt und in die weitere Bearbeitung integriert werden.

Besonders im Hinblick auf den Abschluss der kommunalen Wärmeplanung, der ein Beschluss im Gemeinderat von fünf zur Umsetzung bestimmten Maßnahmen vorsieht, ist die frühzeitige und regelmäßige Information im Gemeinderat essenziell, um die Akzeptanz und Mitwirkung zu optimieren.

## 4 Bestandsanalyse

### 4.1 Ziele und Vorgehensweise

Die Bestandsanalyse basiert auf der Erhebung von Informationen zu den vorhandenen Gebäudetypologien, der Versorgungsstrukturen von Gas- und Wärmenetzen, Heizzentralen und Speichern sowie der Ermittlung der Wärmeversorgungsstruktur in den Wohn- und Nicht-Wohngebäuden. Darauf aufbauend werden der Wärmebedarf und -verbrauch sowie die daraus resultierenden THG-Emissionen im Bereich Wärme bestimmt.

In den folgenden Abschnitten werden die grundlegend erhobenen Daten und die Datenherkunft näher beschrieben. Exemplarisch wird jeweils aufgezeigt, wie Analysen für die weitere Nutzung der Daten in der KWP eingesetzt werden.

Ein wesentliches Ziel der Bestandsanalyse ist die Ermittlung des Energiebedarfs und der THG-Emissionen, die auf den Wärmesektor zurückzuführen sind. Mit diesen Ergebnissen kann eine erste verursacherorientierte und räumliche Zuordnung der Bedarfe und Umweltwirkungen in der Kommune vorgenommen werden. Für die anschließende Potenzialanalyse stellen diese Ergebnisse die wesentliche Grundlage dar, um Abschätzungen des zukünftigen Wärmebedarfs und der potenziellen Wärmedeckungsanteile ableiten zu können.

Die Aufbereitung und Bearbeitung der Daten erfolgt mit Hilfe des Open-Source-Geographischen-Informationssystems QGIS.

Neben den nachfolgend aufbereiteten Ergebnissen der Bestandsanalyse sind im Anhang 10 weitere Kennzahlen und Abgabebestandteile gemäß des Leistungsverzeichnisses der KEA-BW dokumentiert.

### 4.2 Datengrundlagen

Um eine hohe Qualität der kommunalen Wärmeplanung zu gewährleisten, werden mit dem Klimaschutzgesetz die Kommunen zur Datenerhebung relevanter Daten ermächtigt. Gemäß § 33 des Klimaschutzgesetzes Baden-Württemberg sind alle Kommunen „... zum Zweck der Erstellung eines kommunalen Wärmeplans ermächtigt, gebäudescharfe Daten bei Energieunternehmen und Bezirksschornsteinfegermeistern zu beschaffen“ (KEA-BW, KEA-BW die Landesenergieagentur, 2023). Darüber hinaus können auch Daten von Gewerbe- und Industriebetrieben im Rahmen der KWP erhoben werden. Diese Daten dürfen lediglich zum Zweck der Erstellung einer kommunalen Wärmeplanung verwendet werden.

Eine weitere Datenquelle sind verwaltungsinterne Informationen, Karten und Fachplanungen, die von den jeweiligen Fachbereichen und Ämtern bereitgestellt werden. Im Folgenden sind die Datengrundlagen bezüglich Herkunft und Inhalt erläutert.



#### 4.2.1 Daten der Kommunalverwaltung

Allgemeine Daten der Kommunalverwaltung werden zu Beginn der Bearbeitung von den jeweiligen Fachbereichen und Ämtern angefordert. Wesentlicher Baustein sind sowohl das digitale Liegenschaftskataster als auch weitere Fachplanungen. Das digitale Liegenschaftskataster beinhaltet Gebäudeinformationen wie die Gebäudegrundfläche, die Gebädefunktion und die Lagebezeichnung mit Adresse sowie weiteren Angaben zu Flurstücken und Flächennutzungen auf dem Kommunalgebiet.

Ergänzend werden bei der Kommunalverwaltung folgende Informationen abgefragt:

- Bebauungspläne
- Energiebericht kommunale Liegenschaften
- Erarbeitete Quartierskonzepte
- Geplante Neubaugebiete
- Kommunale Energie- und Klimaschutzkonzepte
- Liste denkmalgeschützter Gebäude
- Liste kommunaler Liegenschaften

#### 4.2.2 Daten der Schornsteinfeger

Wichtige Daten im Bereich der Heizungsanlagen in Gebäuden werden grundsätzlich schon von den Bezirksschornsteinfegern erfasst, verarbeitet und dokumentiert. Aus diesem Grunde ermächtigt das Klimaschutzgesetz Kommunen zur Abfrage der Daten aus den einzelnen Kehrbezirken von den Schornsteinfegern. Der Landesinnungsverband der Schornsteinfeger hat zusammen mit Softwareanbietern für den automatisierten Export der benötigten Daten eine Ausgabefunktion implementiert und unterstützt damit maßgeblich die Erstellung der KWP. Dies ermöglicht den einfachen Datenexport für die Weiternutzung in den Analysetools der Dienstleister.

Folgende Angaben und Daten werden unter anderem für die kommunale Wärmeplanung von den Bezirksschornsteinfegern bereitgestellt:

- Adresse (Kommune, Straße und Hausnummer)
- Feuerstättenart
- Feuerstättennummer
- Brennstoff
- Nennwärmeleistung
- Baujahr
- Heizwert/ Brennwert
- Art der Heizung: Zentralheizung/ Einzelraumheizung



### 4.2.3 Daten der Energieunternehmen

Die Ermittlung des kommunalen Energiebedarfs im Bereich Wärme kann über Bedarfskennzahlen oder über die Erfassung von Verbrauchsdaten geschehen. Verbrauchsdaten haben den Vorteil, dass diese der Realität entsprechen und die konkreten Nutzungsanforderungen dadurch besser wiedergegeben werden als bei pauschalen Bedarfskennzahlen. Den Energieunternehmen liegen für leitungsgebundene Energieträger die gebäudescharfen Verbrauchsdaten im Bereich Strom (Heizstrom, Wärmepumpenstrom), Wärme (Wärmeabsatz über Wärmenetze) und Gas vor. Für eine qualitativ hochwertige und belastbare Bedarfsanalyse, ist im § 27 Nr. 3 des Klimaschutzgesetzes Baden-Württemberg die Kommune zur Erhebung der erforderlichen Daten bei den Energieunternehmen ermächtigt.

Neben den Verbrauchsdaten können Energieunternehmen als Betreiber von Energienetzen und Erzeugungsanlagen weitere relevante Informationen zur vorliegenden Infrastruktur in der Kommune liefern. Speziell für größere Wärmenetze ist die Information über die verbaute Technik in den Heizzentralen von großer Bedeutung, um konkrete Transformationspotenziale bewerten zu können.

Folgende Daten umfassen aktuell die Abfrage und Übermittlung:

- Energieanlagen und -infrastrukturen
  - Energienetze
    - Abwassernetz
    - Gasnetz
    - Wärmenetze
  - Installierte KWK-Leistung
  - Installierte elektrische Speicherkapazität
  - Installierte thermische Speicherkapazität
  - PV-Anlagen (Anzahl und Leistung)
  - Wärmezentralen inklusive Angaben zu Temperaturniveaus und Art der Wärmeerzeugung, Leistung der Erzeuger und Netzabnahme, Wärmemenge
- Verbrauchsdaten
  - Gasverbrauch
  - Wärmeverbrauch (an Wärmenetzen)
  - Wärmestromverbrauch aufgeschlüsselt in Direktstrom und WP-Strom

### 4.2.4 Großverbraucher

Im Zuge der ersten Berechnung der Wärmebedarfszahlen können Großverbraucher mit einem hohen Wärme- und Energieverbrauch identifiziert werden. Um Abwärme- und Energieeffizienzpotenziale zu erkennen, besteht für Gewerbe- und Industriebetriebe sowie die öffentliche Hand die Verpflichtung, unter anderem Angaben über Höhe und Art ihres Endenergiebedarfs, Wärmeenergiebedarfs und -verbrauchs zu machen. Hierzu werden die identifizierten Großverbraucher im Rahmen einer Befragung angeschrieben und bei Bedarf über qualifizierende Interviews detaillierter analysiert.

### 4.3 Ergebnisse der Bestandsanalyse

Die Ergebnisse der Bestandsanalyse gelten für das gewählte Basisjahr 2020. Im Rahmen der Ergebnisvorstellung wird zunächst auf die Clusterbildung eingegangen, da Cluster eine geeignete Aggregationsebene bilden, um datenschutzkonform die Energiebedarfe und THG-Emissionen darstellen zu können. Im Anschluss werden die grundsätzliche Gemeindestruktur und die aktuellen relevanten Energieinfrastrukturen erläutert. Den Abschluss der Ergebnisdokumentation bildet die Wärme- und THG-Bilanz, die Grundlage für die weitere Bearbeitung im Rahmen der Potenzialanalyse und des Zielfotoprozesses ist.

#### 4.3.1 Definition der Cluster

Gemäß der in Kapitel 4.2 beschriebenen Datenerhebungsermächtigung werden im Rahmen der KWP zum Teil personenbezogene bzw. schützenswerte Daten auf Einzelgebäude-Ebene erhoben und verarbeitet. Für eine datenschutzkonforme Weiternutzung und Veröffentlichung werden diese Einzeldaten in Clustern aggregiert.

Insgesamt wird die Kommune in 86 Cluster eingeteilt. Kriterien für die Abgrenzung der Cluster sind die Siedlungsstruktur, Gebäudenutzungstypen, Baualter sowie Energieträger und -infrastrukturen zur Wärmeversorgung. Ziel ist es neben der Einhaltung des Datenschutzes möglichst sinnvolle homogene Versorgungsbereiche für eine potenzielle zentrale oder dezentrale Wärmeversorgung abzugrenzen. Räumlich trennende bzw. verbindende Elemente, wie Straßen, sind bei der Wahl der Clustergrenzen ebenfalls mitberücksichtigt. Die finale Auswahl der einzelnen Cluster ist im engen Austausch mit der Kommunalverwaltung geschehen.

Im Rahmen der KWP werden die Ergebnisse der Bestands- und Potenzialanalyse als auch des Zielfotos auf Ebene der Cluster ausgewiesen und dokumentiert.

### 4.3.2 Kommunalstruktur

Die Stadt Überlingen setzt sich aus acht Ortschaften zusammen, die hauptsächlich durch Wohnnutzung geprägt sind. Das gesamte Gemarkungsgebiet der Kommune umfasst eine Fläche von 5.863 ha. Darunter befinden sich 761 ha Wald sowie 1.092 ha Ackerland. Damit ist der größere Teil der nicht bebauten Flächen der landwirtschaftlichen Nutzung zuzuordnen.

#### Gebäudeinfrastruktur

Im Zuge der Bestandsanalyse werden in der Kommune insgesamt rund 12.230 Gebäude erfasst und analysiert. Die Kategorisierungen und Verteilungen der Gebäudetypen sind in Tabelle 2 aufgeführt. Den größten Anteil der Gebäude, mit einem Anteil von rund 42 % an der Gebäudezahl und rund 39 % an der Fläche, nehmen die Wohngebäude ein.

Bei einer Gesamtwohnfläche<sup>2</sup> von 1.443.194 m<sup>2</sup> in der Kommune resultiert eine einwohnerbezogene Wohnflächeninanspruchnahme von 63,5 m<sup>2</sup>/EW.

**Tabelle 2: Gebäudestatistik**

	Gebäudeanzahl	Rel. Anteil in %	Fläche im m <sup>2</sup> (BGF)	Rel. Anteil in %
Gesundheit und Bäderbetriebe	28	0,2%	68.660	1,6%
Gewerbe, Handel, Dienstleistung	663	5,4%	489.249	11,5%
Hotel	23	0,2%	42.445	1,0%
Industrie	224	1,8%	391.203	9,2%
Mischnutzung	412	3,4%	361.226	8,5%
Öffentliche Verwaltung	86	0,7%	178.084	4,2%
Sondernutzung	252	2,1%	211.722	5,0%
Wohnnutzung	5.119	41,9%	1.669.636	39,2%
Sonstige	5.424	44,3%	850.632	20%
<b>Gesamt</b>	<b>12.231</b>		<b>4.262.857</b>	

In der Abbildung 2 ist die Verteilung der Baualtersklassen der Wohngebäude im Bestand in Überlingen dargestellt. Über 87 % der Wohngebäude weisen ein Baualter von mehr als 25 Jahre auf. Mit einem Anteil von 18 % nimmt die Baualtersklasse 1970-1979 den größten Anteil ein.

<sup>2</sup> Berechnet aus der BGF der Wohnnutzung in Gebäuden

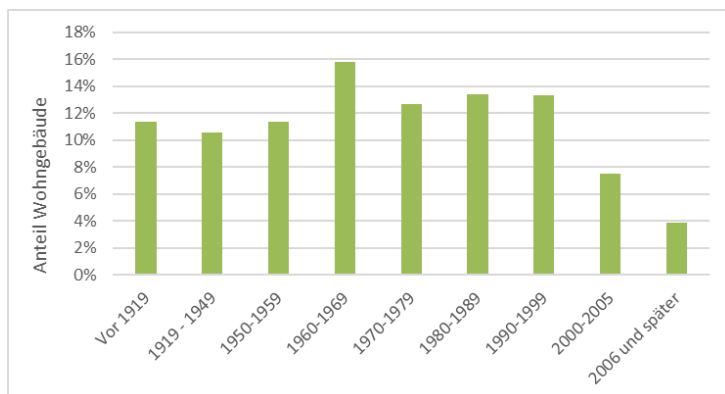

**Abbildung 2: Baualtersklassen Wohngebäude im Bestand (prozentuale Verteilung)<sup>3</sup>**

### Clusterstruktur

In Tabelle 3 und Abbildung 3 sind die Hauptnutzungsarten der Cluster dargestellt. Die Hauptnutzungsarten werden auf Basis der einzelnen Gebäudenutzungen innerhalb der Cluster bestimmt. Sofern eine dominierende Nutzungsart vorliegt, entspricht diese der Hauptnutzungsart des Clusters. Falls keine eindeutige Nutzung für das Cluster identifiziert werden kann, wird dieses als „Mischnutzung“ definiert. Analog zur Nutzungsverteilung auf Gebäudeebene ist die Wohnnutzung auch auf Clusterebene vorherrschend (inkl. Berücksichtigung der Wohnanteile bei der Kategorie Mischnutzung).

**Tabelle 3: Clusterstatistik**

	Clusteranzahl	Rel. Anteil in %	Clusterfläche in ha	Rel. Anteil in %
Gesundheit und Bäderbetriebe	-	0%	-	0%
Gewerbe, Handel, Dienstleistung	11	13%	205	15%
Hotel	-	0%	-	0%
Industrie	6	7%	89	7%
Mischnutzung	30	35%	504	37%
Mischnutzung GHD & Industrie	3	3%	60	4%
Öffentliche Verwaltung	1	1%	22	2%
Sondernutzung	2	2%	25	2%
Wohnnutzung	33	38%	455	33%
<b>Gesamt</b>	<b>86</b>		<b>1.360</b>	

<sup>3</sup> Statistisches Bundesamt, Wiesbaden 2014: *Zensus 2011, Gebäude und Wohnung, Ergebnisse des Zensus am 9. Mai 2011*

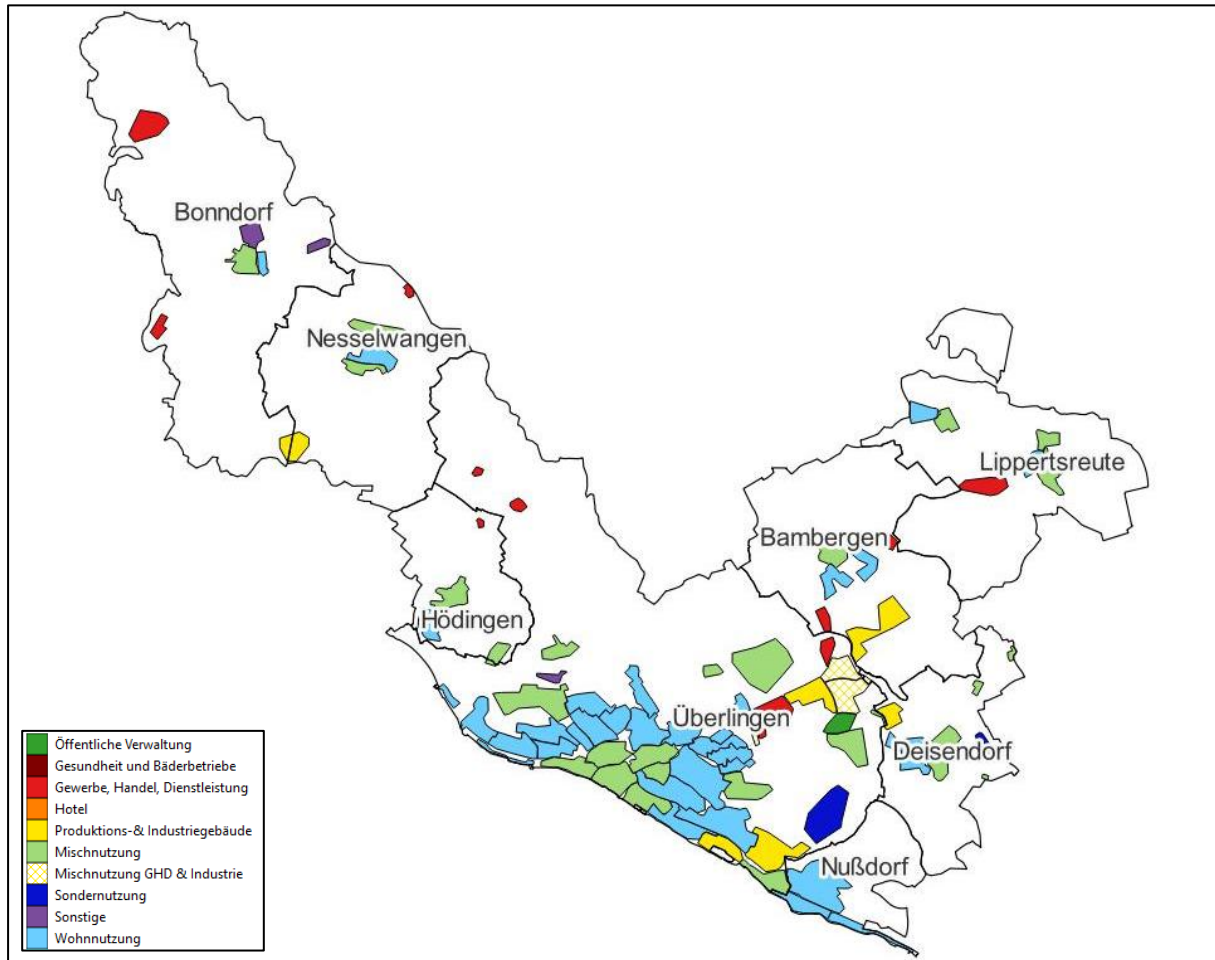

**Abbildung 3: Hauptnutzungsarten der Cluster**

### 4.3.3 Energieinfrastruktur

Die Dokumentation der Energieinfrastruktur im Abschlussbericht beschränkt sich neben den im Anhang aufgeführten Kennzahlen auf die Beschreibung der Gas- und Wärmenetze. Die Wärmenetze sind in Abbildung 4 dargestellt.

#### Gasnetzinfrastruktur

Die Wärmeversorgung erfolgt zu einem nennenswerten Anteil über das Gasnetz. Dieses liegt flächendeckend in der Kommune vor. Der Gasnetzbetreiber ist das Stadtwerk am See. Bei einer gesamten Leitungslänge von über 380 km resultiert aktuell ein Anschlussgrad von rund 66 %.

#### Wärmenetzinfrastruktur

Des Weiteren spielt die Wärmeversorgung über Wärmenetze eine zunehmend relevante Rolle. In Überlingen betreibt das Stadtwerk am See drei Wärmenetze mit über 5 Kilometer Wärmeleitungen. Hierzu sind drei Heizzentralen mit acht Megawatt in Betrieb. Einen wesentlichen Teil trägt hierbei das Netz auf dem Schättlisberg bei, das bereits heute einen hohen Anteil von 56 % erneuerbarer Energien an der Wärmebereitstellung aufweist. Darüber

hinaus betreibt die Firma solarcomplex AG ein Wärmenetz in Lippertsreute mit über 4,5 Kilometer Leitungslänge. Hierzu ist eine Heizzentrale mit einer Wärmeerzeugungsleistung von 317 kW in Betrieb.

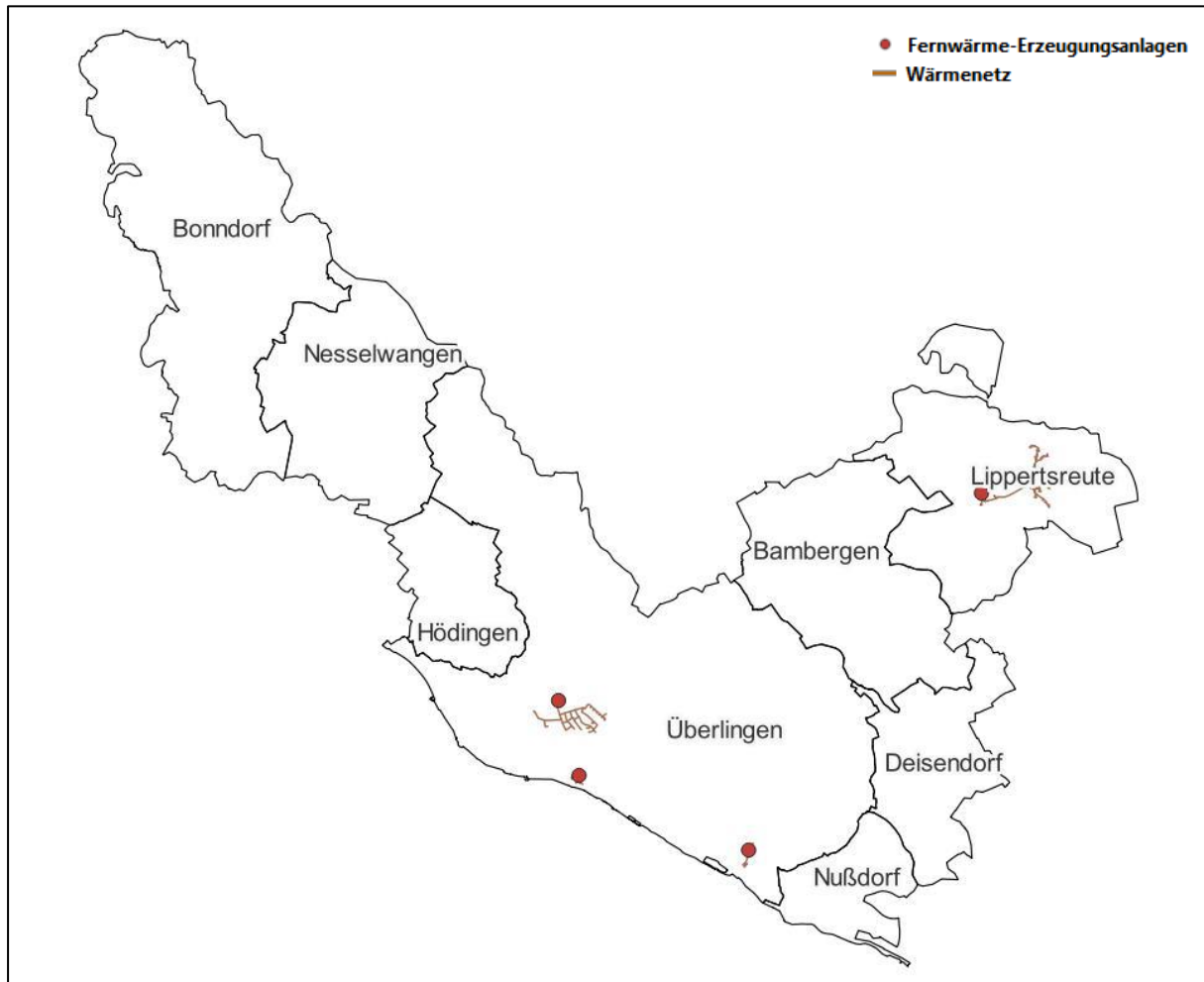

**Abbildung 4: Übersichtskarte der Wärmenetze**

#### 4.3.4 Wärmebedarf

Der Wärmebedarf des Basisjahres für das gesamte kommunale Gebiet wird auf Basis von Verbrauchsdaten und flächenbezogenen Bedarfskennzahlen hochgerechnet. Die Verbrauchsdaten stammen aus der Datenerhebung der Energieunternehmen. Die zusätzlichen berechneten Bedarfe werden in Abhängigkeit von den Gebäudenutzungen und den ermittelten Gebäudegrundflächen kalkuliert. Dieses Verfahren schafft durch die priorisierte Verwendung der realen Verbrauchsdaten eine hohe Güte der kommunalen Wärmebedarfswerte. Bei der Betrachtung dieser Bewertungsgröße spielt die Art der Energiebereitstellung (Energieträger, Versorgungssystem) keine Rolle, dies wird im Folgekapitel behandelt.



Insgesamt resultiert in Überlingen ein Wärmebedarf<sup>4</sup> von 222.991 MWh/a. In Abbildung 5 und Abbildung 6 sind die räumlichen Verteilungen der Wärmebedarfe auf dem Kommunalgebiet ersichtlich. Neben dem absoluten Bedarf sind dort auch Wärmedichteangaben enthalten, die erste Schlüsse auf potenzielle Wärmenetzeignungsgebiete zulassen. Eine hohe Wärmedichte impliziert hierbei eine bessere Eignung.

Der Wärmebedarf pro Einwohner beträgt im Basisjahr rund 9,8 MWh/(EW·a).



Abbildung 5: Wärmebedarf je Cluster

<sup>4</sup> Wärme = Erzeugernutzenergieabgabe

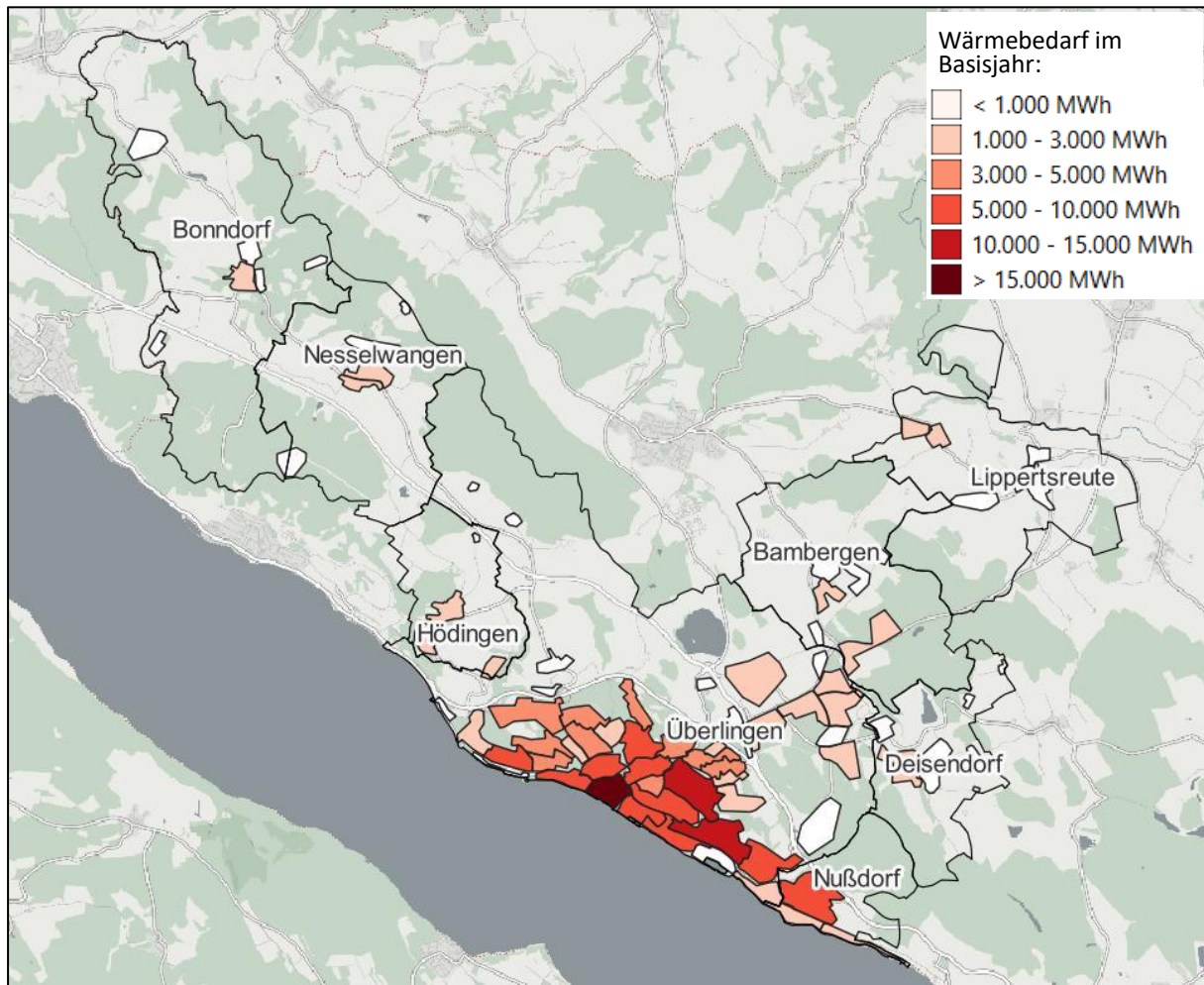
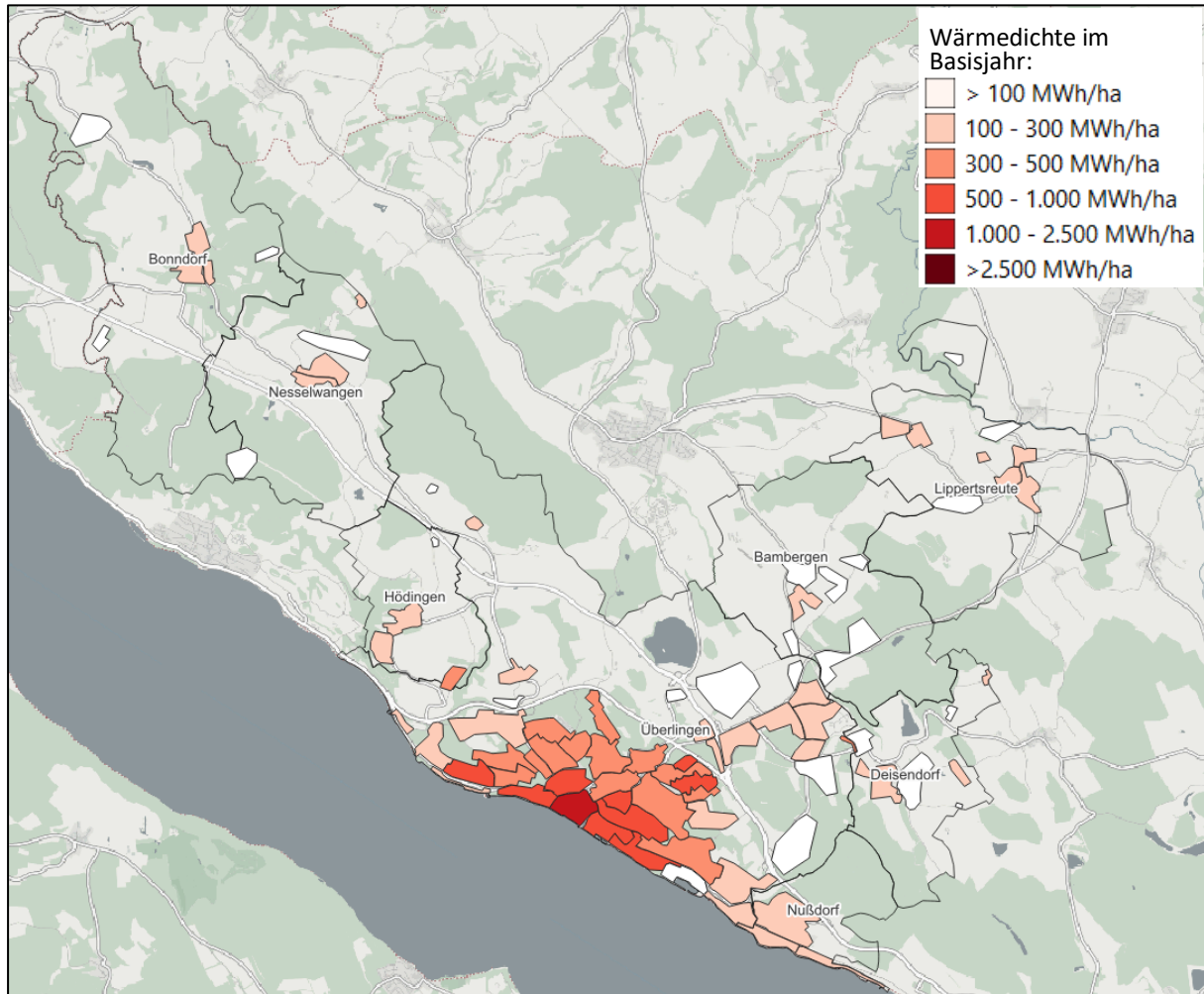

**Abbildung 6: Wärmedichte je Cluster**

#### 4.3.5 Endenergie- und Treibhausgasbilanz

Für die Bewertung der Ausgangssituation auf dem Weg zu einer klimaneutralen Wärmeversorgung sind die im Bereich Wärme eingesetzten Endenergieträger entscheidend. Denn das Ziel einer klimaneutralen Wärmeversorgung bedeutet, dass fossile und damit nennenswert emissionsbehaftete Energieträger durch perspektivisch emissionsfreie Energieträger zu ersetzen sind.

Für diese große Transformationsaufgabe ist es wichtig zu verstehen, wie im Basisjahr die Energieträgerzusammenstellung aussieht, sowohl nach Einsatz in den Nutzungssektoren als auch nach Energieträgern.



## Endenergiebilanz

In Abbildung 7 sind die Endenergiebedarfe im Bereich Wärme nach Verbrauchssektoren dargestellt. Bei einem Gesamtbedarf von rund 258 GWh/a nimmt die Wohnnutzung den deutlich höchsten Anteil mit knapp über 66,7 % ein. Die Kategorie öffentliche Verwaltung ist mit einem Anteil von lediglich rund 4,3 % als untergeordnet einzustufen, aufgrund der direkten Einflussmöglichkeit der Kommunalverwaltung und der Vorbildfunktion dennoch von besonderer Relevanz. Die detaillierte Auflistung des Energieeinsatzes nach Nutzungssektoren ist in Tabelle 4 enthalten.

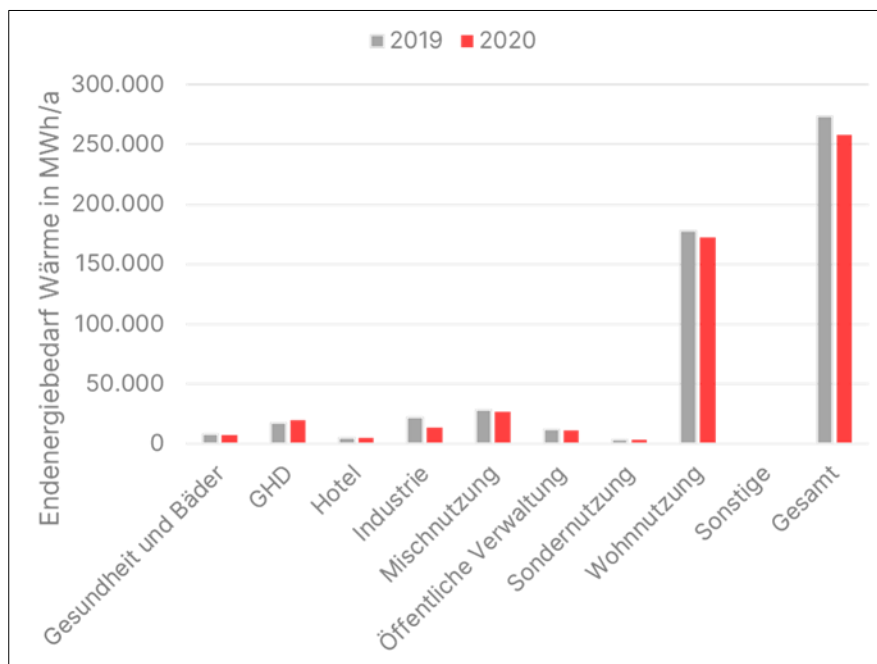

**Abbildung 7: Endenergiebedarf Wärme nach Nutzungssektoren**

Die Analyse des Endenergieeinsatzes nach Energieträgern verdeutlicht die große Dominanz fossiler Energieträger im Bereich der Wärmeversorgung. Durch einen Anteil von rund 72 % durch Erdgas und 14 % durch Heizöl ist die aktuelle Versorgung durch fossile Strukturen geprägt. In Tabelle 5 sind die jeweiligen Anteile der Energieträger an der Gesamtversorgung im Bereich Wärme detailliert aufgelistet.

**Tabelle 4: Endenergie- und THG-Bilanz nach Nutzungssektoren**

	Endenergie Wärme in MWh/a	Rel. Anteil in %	THG-Emissionen in t/a	Rel. Anteil in %
Gesundheit und Bäder	7.396	2,9%	1.717	3,0%
GHD	19.704	7,6%	4.483	7,9%
Hotel	4.627	1,8%	1.083	1,9%
Industrie	13.164	5,1%	2.994	5,3%
Mischnutzung	26.599	10,3%	5.384	9,5%
Öffentliche Verwaltung	11.177	4,3%	2.705	4,8%
Sondernutzung	3.299	1,3%	803	1,4%
Wohnnutzung	172.390	66,7%	37.424	66,1%
<b>Gesamt</b>	<b>258.356</b>		<b>56.592</b>	

**Tabelle 5: Endenergie- und THG-Bilanz nach Energieträgern**

	Endenergie Wärme in MWh/a	Rel. Anteil in %	THG-Emissionen in t/a	Rel. Anteil in %
Kohle	5	0,00%	2	0,0%
Biomasse	30.896	12,0%	680	1,2%
Heizöl	36.113	14,0%	11.231	19,8%
Erdgas	186.474	72,2%	43.448	76,8%
Biogas	2.314	0,9%	208	0,4%
Wärmestrom	2.556	1,0%	1.022	1,8%
<b>Gesamt</b>	<b>258.356</b>		<b>56.592</b>	

## Treibhausgasbilanz

Die Berechnung der Treibhausgasbilanz basiert auf den zuvor ermittelten Endenergiebedarfen. Die Energiebedarfe je Energieträger werden hierzu mit den jeweiligen Emissionsfaktoren multipliziert, um die resultierenden Treibhausgasemissionen bestimmen zu können. Zur Gewährleistung der Vergleichbarkeit der Bilanzen werden die Emissionsfaktoren angelehnt an den Technikkatalog der KEA-BW genutzt, die sowohl CO<sub>2</sub>-Äquivalente als auch Vorketten beinhalten. Die konkreten Emissionsfaktoren sind im Anhang 10.2 aufgeführt. Die mit diesem Verfahren ermittelte Menge repräsentiert die Treibhausgas-Emissionen, die im Basisjahr im Bereich der Wärmeversorgung anfallen.

Das Ziel einer klimaneutralen Wärmeversorgung bedingt, dass diese Emissionen auf ein Niveau nahe Null gesenkt werden. Insgesamt resultieren im Basisjahr THG-Emissionen in Höhe von 56.592 Tonnen CO<sub>2</sub>-Äquivalente. Bezogen auf die Einwohnerzahl ergibt sich ein Emissions-Kennwert von rund 2,5 t pro Einwohner für den Sektor Wärme.

In Abbildung 8 ist eine Heatmap-Darstellung gewählt, um die räumliche Verteilung der Emissionen im Kommunalgebiet zu visualisieren. Die Karte zeigt auf, dass sich speziell im Bereich der Altstadt aufgrund der höheren baulichen Dichte und damit auch Wärmedichte und der Verortung von größeren Verbrauchern, Emissionsschwerpunkte herausbilden.

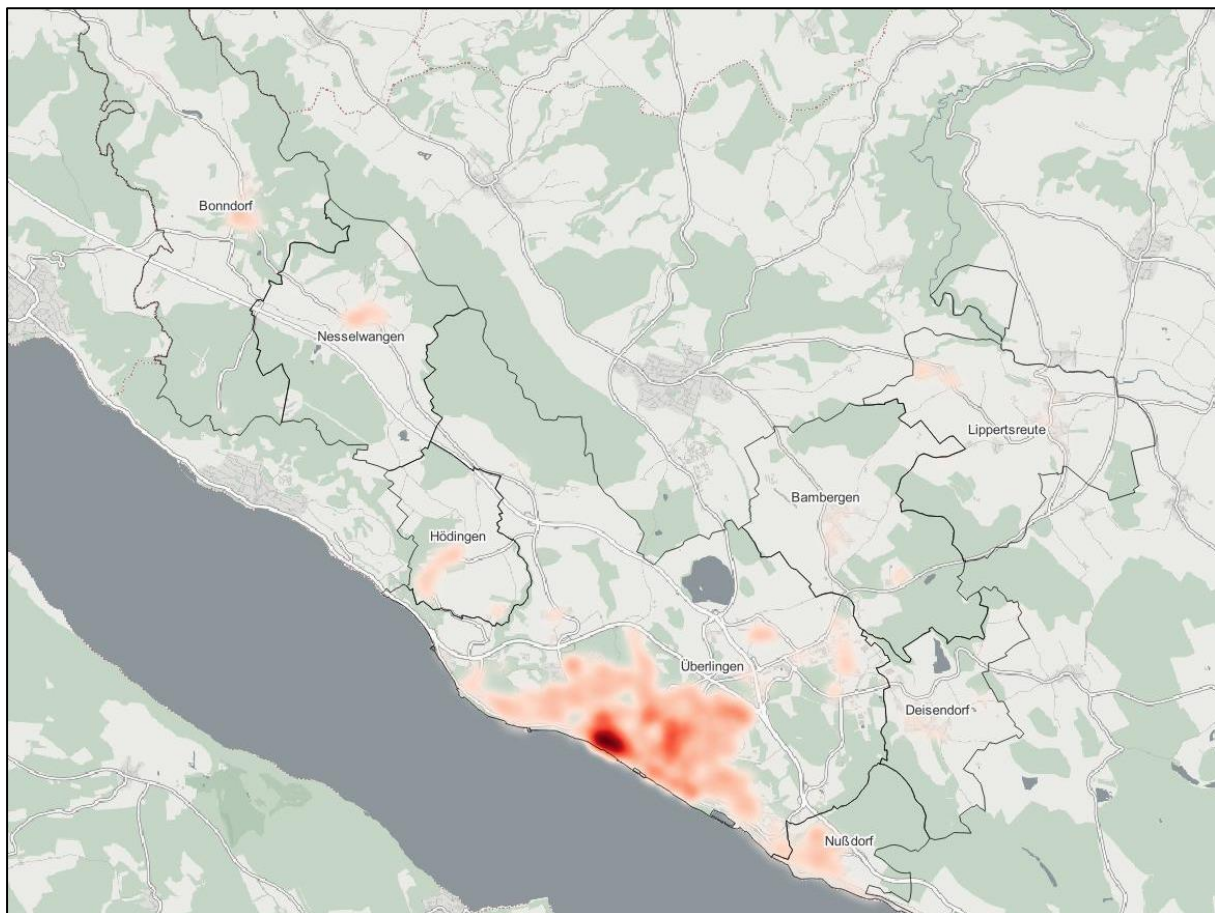

**Abbildung 8: Heatmap-Darstellung der THG-Emissionen in der Kommune**

#### **4.3.6 Großverbraucheranalyse**

Ziel der Großverbraucheranalyse ist eine Quantifizierung von Potenzial vorzunehmen hinsichtlich Effizienzsteigerung und Abwärmepotenzial.

Im Rahmen der Bestandsanalyse sind daher die größten Verbraucher in der Kommune analysiert worden. Mithilfe von Fragebögen konnten die größten Verbraucher kontaktiert werden, um Wissen über die Hintergründe zu den Prozessen zu generieren und Abwärmepotenziale zu ermitteln. Insofern aus den Fragebögen hervorgeht, dass Prozesse vorliegen, die die Nutzung von Abwärme begünstigen, wird im Rahmen von Interviews das Potenzial verifiziert und die Möglichkeiten einer Auskopplung der Abwärme kommuniziert.

#### **Ergebnis der Großverbraucherbefragung**

Die Analyse der 20 größten Verbraucher im Bereich Wärme zeigt auf, dass diese für rund 16 % des gesamten kommunalen Wärmebedarfs verantwortlich sind und damit als relevant eingestuft werden. Die Befragung der Großverbraucher hat jedoch nicht zur Identifikation größerer relevanter Abwärmemengen beigetragen, die im Zuge der KWP weiter genutzt werden könnten. Die analysierte räumliche Verteilung zeigt auch keinen expliziten Schwerpunktbereich. Die Großverbraucher sind über das gesamte kommunale Gebiet verteilt.

## 5 Potenzialanalyse

### 5.1 Ziele und Vorgehensweise

Im Rahmen der Potenzialanalyse werden die Potenziale hinsichtlich der Senkung des Wärmebedarfs betrachtet sowie die Potenziale zur Bereitstellung emissionsfreier Wärme und erneuerbaren Stroms. Es wird analysiert, wie sich der Wärmebedarf in der Kommune in Zukunft entwickeln kann und mit welchen Wärmequellen sich der zukünftige Wärmebedarf potenziell decken lässt. Die nachfolgenden Kapitel orientieren sich daher an den beschriebenen Inhalten und sind wie folgt geordnet:

- Potenziale zur Senkung des Wärmebedarfs

Potenziale für klimaneutrale Wärme

- Potenziale für erneuerbare Stromerzeugung

## 5.2 Potenziale zur Senkung des Wärmebedarfs

Potenziale zur Senkung des Wärmebedarfs werden zum einen durch **energetische Gebäudesanierungen** realisiert und zum anderen durch höhere **Energieeffizienz** bei Prozessen in der Industrie und im Bereich Gewerbe, Handel und Dienstleistung.

### 5.2.1 Potenziale energetischer Gebäudesanierung

Für die Ermittlung des Einsparpotenzials durch Sanierungen an der Gebäudehülle werden nur die Gebäudenutzungen analysiert, bei denen eine Verbesserung der Gebäudehülle, einen wesentlichen Einfluss auf den Wärmebedarf haben. Dazu gehören die Wohnnutzung, Mischnutzung, Öffentliche Verwaltung und Hotelnutzung. Es werden drei unterschiedliche Szenarien betrachtet. Die Randbedingungen der Szenarien sind in Tabelle 6 aufgeführt.

Bei den Sanierungsszenarien wird jeweils von einer idealtypischen Vorgehensweise ausgegangen, bei der zuerst die Gebäude mit dem höchsten flächenspezifischen Wärmebedarf auf das Zielniveau saniert werden. Im Rahmen der weiteren Erstellung der KWP wurde das Szenario 1 als Leitszenario für die Berechnungen in der Potenzialanalyse und für die Zielfoto-Erstellung verwendet.

**Tabelle 6: Sanierungsszenarien im Rahmen der KWP**

	Szenario 1	Szenario 2	Szenario 3
<b>Sanierungsrate</b>	2%/a	1%/a	2%/a
<b>Reihenfolge</b>	Gebäude mit höchstem spezifischen Wärmebedarf	Gebäude mit höchstem spezifischen Wärmebedarf	Cluster mit höchster spezifischen Wärmedichte
<b>Zielzustand nach</b>	Effizienzhaus 70	Effizienzhaus 70	Effizienzhaus 70

### 5.2.2 Potenziale durch Verbesserung von Prozesseffizienzen

Bei der Senkung des Energiebedarfs durch Steigerung der Prozesseffizienz wird mit einem Szenario basierend auf dem Leitfaden für die kommunale Wärmeplanung der KEA gerechnet (Peters, Steidle, & Böhnisch, 2020). Hierbei werden für die Industrie- und Gewerbenutzung Reduktionpfade zur Beschreibung der Effizienzpotenziale angenommen. Diese sind in nachfolgenden Diagrammen abgebildet.



Abbildung 9: Szenario - Entwicklung Prozesseffizienz GHD und Industrie

### 5.2.3 Gesamtpotenzial zur Senkung des Wärmebedarfs

In Summe resultiert für das Zieljahr ein Einsparpotenzial durch Gebäudesanierungen und Erhöhung von Prozesseffizienzen in Höhe von 89 GWh/a. Dies entspricht einer relativen Einsparung in Höhe von 40 %. Für das Zielfoto ergibt sich daher ein potenziell zu deckender Wärmebedarf von 134 GWh/a. Abbildung 10 zeigt für das Leitszenario die zeitliche Entwicklung des Energiebedarfs im Bereich Wärme auf. Ergänzend sind in Tabelle 7 die Ergebnisse für die jeweiligen Zeitschritte nach Nutzungssektoren aufgeschlüsselt.

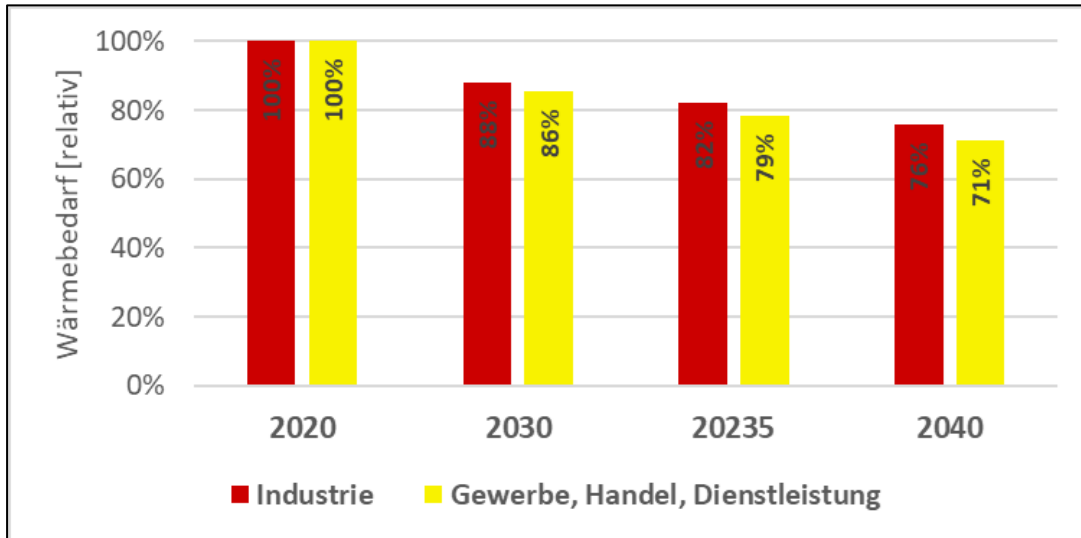

Abbildung 10: Energiebedarfsentwicklung – Szenario 1

Tabelle 7: Energiebedarfsentwicklung nach Sektoren – Szenario 1

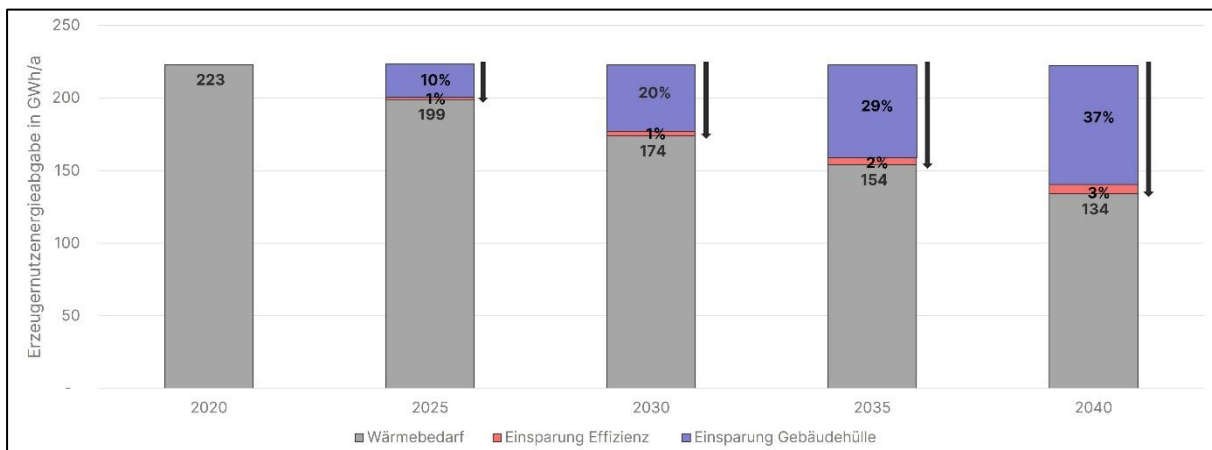

Sektor	2020	2030	2035	2040
Gesundheit und Bäder	11.874	11.874	11.874	11.874
GHD	12.085	10.353	9.486	8.620
Hotel	4.008	2.728	2.523	2.065
Industrie	13.202	11.618	10.826	10.034
Mischnutzung	23.124	17.233	16.730	15.574
Öffentliche Verwaltung	9.975	6.893	6.802	6.202
Sondernutzung	3.817	3.817	3.817	3.817
Wohnnutzung	144.905	109.628	92.015	76.175
<b>Gesamt</b>	<b>222.991</b>	<b>174.144</b>	<b>154.074</b>	<b>134.362</b>

### 5.3 Potenziale für klimaneutrale Wärme

Aufbauend auf den Ergebnissen der Bestandsanalyse wird im Rahmen der Potenzialanalyse aufgezeigt, welche Nutzungspotenziale erneuerbarer Energieträger und klimaneutraler Wärmequellen aus heutiger Sicht bis zum Zieljahr erschlossen werden können.

Bedingt durch die besseren Treibhausgas-Emissionswerte sinken bei der Substitution fossiler Energieträger durch erneuerbare Energien die spezifischen, treibhausrelevanten Emissionen. Regional betrachtet, resultiert eine erhöhte Wertschöpfung in Form von positiven Beschäftigungseffekten durch die Nutzung lokal verfügbarer Ressourcen wie zum Beispiel Sonne, Wasser, Wind, Biomasse und Erdwärme. Zudem reduziert die Nutzung regenerativer Energieträger die Importabhängigkeit und sichert die fossilen Ressourcen für die immer wichtiger werdende stoffliche Verwertung in der Industrie.

In den folgenden Kapiteln werden zunächst die Einzelpotenziale zur Nutzung klimaneutraler Wärme für die Kommune analysiert und im Kontext der kommunalen Wärmeplanung bewertet. Die Karten je Potenzial zeigen die prozentuale Deckung des Wärmebedarfs durch das entsprechende Potenzial.

Die Ausarbeitung enthält folgende, lokal zuordenbare Potenziale:

- Abwärme – Industrie und Gewerbe
- Abwasser – Kanal
- Abwasser – Kläranlage
- Biomasse
- Flusswasser
- Geothermie – Kollektoren
- Geothermie – Sonden dezentral
- Geothermie – Sonden zentral
- Grundwasser
- Seewasser
- Solarthermie – dezentral
- Solarthermie – zentral
- Tiefengeothermie

Ergänzend werden auch im Rahmen der kommunalen Wärmeplanung die Nutzungspotenziale von Wärmequellen und Energieträgern betrachtet, die in der Regel ortsunabhängig für eine



klimateure Wärmeversorgung Verwendung finden können. Darunter fallen im Wesentlichen die Außenluft, Biomasse sowie „Grüne Gase“. Diese sind in Kapitel 5.3.13 beschrieben.

### 5.3.1 Abwärme – Industrie und Gewerbe

Abwärme aus Prozessen von Industrie- und Gewerbebetrieben, die in Herstellungs- und Verarbeitungsprozessen als Nebenprodukt anfällt und aktuell ungenutzt an die Umgebung abgegeben wird, gilt als klimateure Wärmeversorgungsoption. Ziel der Abwärmenutzung ist es, die verfügbare Abwärme sinnvoll für Wärmeversorgungen außerhalb der eigenen Unternehmensgrenzen zu aktivieren.

Abhängig vom Temperaturniveau, der Wärmemenge und dem Wärmeträgermedium wird bei der kommunalen Wärmeplanung analysiert, wie die Abwärme in der Nähe des Unternehmens oder über ein Wärmenetz für externe Nutzungen verwendet werden kann.

In Abgrenzung zur allgemein gültigen Definition der Abwärmenutzung liegt die betriebs- und prozessinterne Abwärmenutzung in der Regel nicht im Bewertungsrahmen der kommunalen Wärmeplanung.

#### **Datengrundlage**

Im Rahmen der Bestandsanalyse werden die größten Wärmeverbraucher auf dem Kommunalgebiet näher betrachtet. Im Klimaschutzgesetz ist dazu eine rechtliche Grundlage zur Datenerhebung mit aufgenommen. Die Befragung dieser Großverbraucher gemäß Kapitel 4.3.6 liefert unter anderem Informationen zum Abwärmeaufkommen dieser Unternehmen und der Bereitschaft, sich an kommunalen Wärmeversorgungskonzepten zu beteiligen.

## **Ergebnis**

Als Ergebnis der Großverbraucheranalyse liegen Angaben zu Abwärmemengen, Temperaturniveaus und zeitlicher Verfügbarkeit vor. Diese Informationen werden mit den Wärmebedarfsprognosen für das Zieljahr im eigenen Cluster und den umliegenden Clustern abgeglichen. Der Abgleich erfolgt dabei auf monatlicher Basis, um zeitliche Abhängigkeiten bei der Verfügbarkeit der Abwärme und beim Wärmebedarf adäquat berücksichtigen zu können.

Mit der vorliegenden Analyse zur „Abwärme – Industrie und Gewerbe“ resultiert ein Potenzial von 18 MWh/a für die gesamte Kommune.

### **5.3.2 Abwasser - Kanal**

Die kommunale Wasser- und Abwasserinfrastruktur ist in Siedlungsgebieten flächendeckend vorhanden. In den Abwasserkanälen wird Abwasser und meist auch Regenwasser gesammelt und zu den kommunalen Kläranlagen geleitet. Das Abwasser befindet sich dabei auf einem Temperaturniveau, das für eine energetische Nutzung durch eine Wärmepumpe gut geeignet ist (in der Regel  $> 10\text{ °C}$ ).

Mit Wärmetauschern wird dem Abwasser Wärme entzogen und als Wärmequelle für elektrische Wärmepumpen nutzbar. Für das Entzugssystem können verschiedene Bauformen zum Einsatz kommen:

- Doppelrohr-Wärmetauscher als im Abwasserrohr integrierte Lösungen (Neubau/Ersatz)
- Kanalwärmetauscher für den Einbau in bestehende Kanäle
- Rohrbündelwärmetauscher im Bypass; die sich in einem separaten Bauwerk befinden

Im Kontext der kommunalen Wärmeplanung sind für ausgewählte Kanalabschnitte die Wärmenutzungspotenziale abgeschätzt worden. Unter anderem finden folgende Datengrundlagen in der Ermittlung Verwendung.

### **Datengrundlage**

Informationen zu den Kanaldimensionen und -querschnitten stammen von der stadtinternen Abteilung Tiefbau. Die Durchflussmenge und Temperatur des Abwassers hängen davon ab, ob der Kanal als Schmutz-, Misch- oder Regenwassersystem betrieben wird. Für die Abwasserwärmenutzung mit einer Wärmepumpe ist ein kontinuierliches Abwasseraufkommen erforderlich. Belastbare Aussagen zum Abwasseraufkommen liegen zum Teil durch temporäre Messungen im Kanal vor. Zusätzlich konnte auf eine bestehende Studie des Ingenieurbüros Klinger und Partner zurückgegriffen werden.

## **Ergebnis**

Die Analyse für das Potenzial zeigt auf, dass im Zieljahr ein Wärmedeckungspotenzial in Höhe von 5 % resultiert. Insgesamt können damit theoretisch aus Abwasserwärme aus den Kanälen rund 7.250 MWh/a für die Wärmebereitstellung in der Kommune angenommen werden. In der nachfolgenden Abbildung 11 ist die räumliche Verteilung der Potenziale dargestellt.

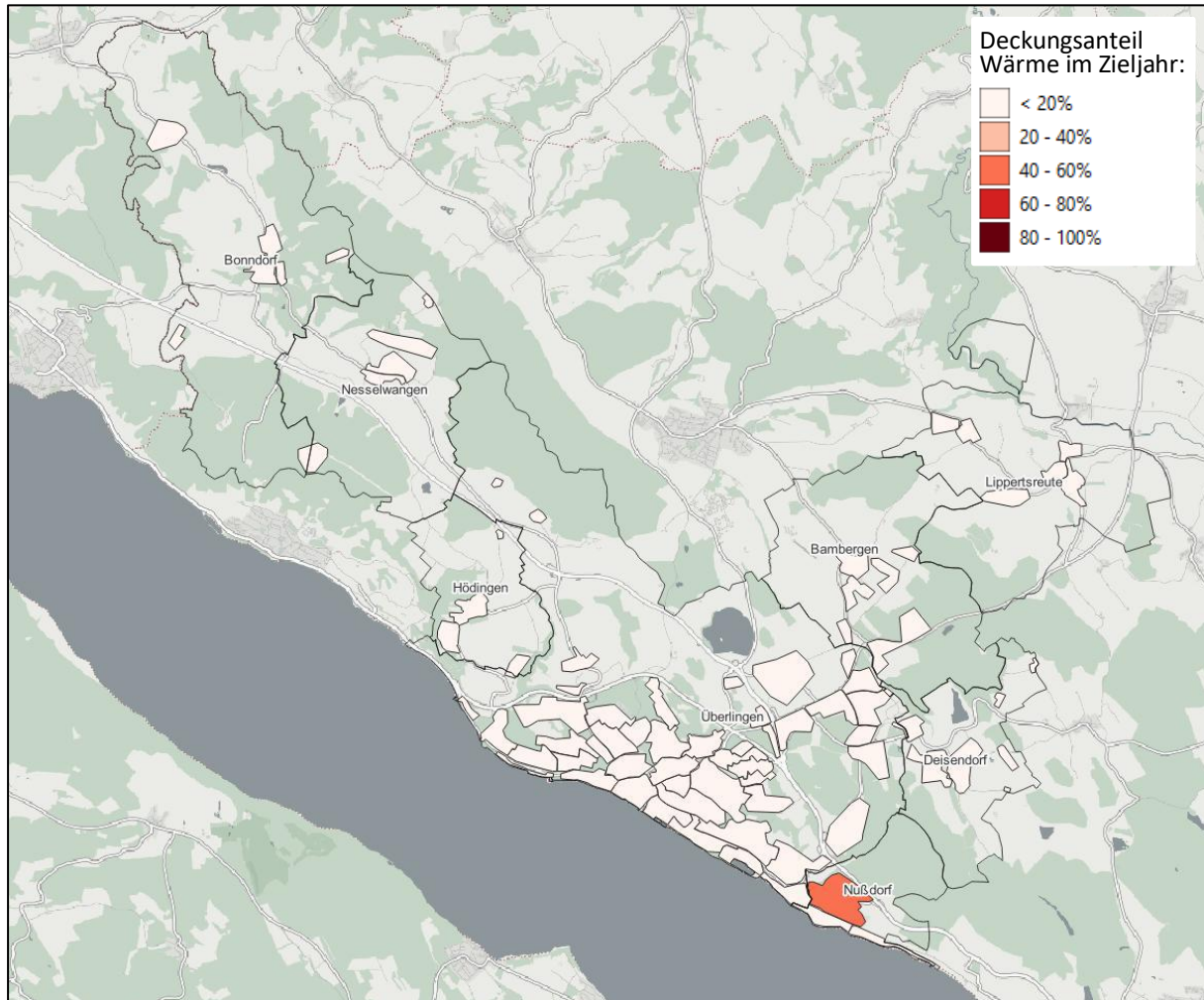

**Abbildung 11: Potenzialkarte „Abwasser - Kanal“ auf Clusterebene**

### 5.3.3 Abwasser – Kläranlage

In Abgrenzung zur Abwasserwärmenutzung in den Kanälen steht das Potenzial „Abwasser – Kläranlage“ für ein zentral erschließbares, urbanes Umweltwärmepotenzial. Im Gegensatz zu der Abwasserwärmenutzung im Zulauf der Kläranlagen wird hierbei eine thermische Nutzung des geklärten Abwassers im Auslauf der Kläranlage betrachtet. Der wesentliche Vorteil dieses Konzeptes besteht darin, dass die Abwasserwärmenutzung die biologischen Prozesse in der Kläranlage nicht mehr negativ beeinflussen kann. Vielmehr kann durch das abgekühlte Abwasser ein weiterer positiver Effekt speziell in den Sommermonaten für die Gewässer entstehen, in denen das geklärte Wasser eingeleitet wird.

Dem Abwasser an Kläranlagen wird über Wärmetauscher Wärme entzogen. Diese zentral erschlossene Abwasserwärme kann im Anschluss direkt über Großwärmepumpen oder indirekt über ein kaltes Wärmenetz mit dezentralen Wärmepumpen für externe Wärmeanwendungen nutzbar gemacht werden. Im Vergleich zur Abwasserwärmenutzung in den Kanälen resultieren am Auslauf der Kläranlage höhere Potenziale durch die größeren Durchflussmengen und die höhere mögliche Temperaturspreizung. Dadurch können auch

Cluster, die nicht in direkter Nähe sind, für eine Abwasserwärmenutzung in Frage kommen. In der Regel sind Cluster in einer Entfernung von bis zu mehreren hundert Metern hierfür geeignet.

### **Datengrundlage**

Die erforderlichen Daten zu Durchflussmengen und Temperaturen am Auslauf der Kläranlagen stammen von den Anlagenbetreibern (z.B. Abwasserwirtschaftsbetriebe der Kommune) und stellen damit eine hohe Datengüte für die Berechnung des Wärmepotenzials dar.

### **Ergebnis**

Die Analyse für das Potenzial zeigt auf, dass im Zieljahr kein Wärmedeckungspotenzial resultiert.

## **5.3.4 Flusswasser**

Die Potenzialanalyse zur Wärmenutzung aus Flusswasser beinhaltet die Betrachtung fließender Oberflächengewässer. Da im Rahmen der kommunalen Wärmeplanung die Potenziale mit kommunaler Relevanz im Fokus liegen beschränkt sich die Betrachtung auf größere Fließgewässer wie Flüsse. Kleinere Bäche und Bachläufe sind nicht Teil der Analyse.

Aufbauend auf der Bestandsanalyse (Lage von potenziell zu versorgenden Clustern) und einer manuellen Sichtung und Bewertung von Flurstücken in Gewässernähe werden potenziell geeignete Standorte für eine Flusswasserwärmenutzung identifiziert.

Die Analyse des Flusswasserpotenzials basiert auf der Annahme, dass dem Fließgewässer Wasser entnommen und diesem über einen externen Wärmetauscher Wärme entzogen wird. Für die Wärmeversorgung wird die entzogene Wärme über Großwärmepumpen in Kombination mit Wärmenetzen oder indirekt über ein kaltes Wärmenetz mit dezentralen Wärmepumpen auf das erforderliche Temperaturniveau angehoben. Das abgekühlte Wasser wird im Anschluss dem Fluss wieder zugeführt. Die potenziell nutzbare Wärmemenge aus dem Flusswasser hängt vom Temperatur-Jahresverlauf des Gewässers, der Wassermenge und der möglichen Temperatur-Spreizung ab.

### **Datengrundlage**

Die Datengrundlage für die Berechnung des Flusswasserpotenzials ist die Durchflussmenge sowie die Wassertemperatur im Jahresverlauf. Diese können zum Teil dem Daten- und Kartendienst der Landesanstalt für Umwelt Baden-Württemberg (LUBW, <https://udo.lubw.baden-wuerttemberg.de/public/?highlightglobalid=gewaesserguetedaten>) entnommen werden.

### **Ergebnis**

Die Potenzialanalyse zeigt auf, dass im Zieljahr kein Wärmedeckungspotenzial resultiert.

### 5.3.5 Geothermie – Kollektoren zentral

Geothermie ist die unterhalb der festen Erdoberfläche gespeicherte Energie in Form von Wärme und kann als klimafreundliche, alternative Energiequelle auf dem Kommunalgebiet genutzt werden. Verschiedene Technologien werden zum Heizen, Kühlen oder zur Stromerzeugung mittels Erdwärme eingesetzt. Oberflächennahe Wärmereservoirs dienen zum Beispiel den Wärmepumpensystemen als Wärmequelle. Tiefengeothermie bietet ein Potenzial zur Nutzung höherer Temperaturniveaus im Erdinneren für die Stromerzeugung.

Im Rahmen der Potenzialanalyse „Geothermie – Kollektoren zentral“ wird die Erdwärme-Erschließung über Flächenkollektoren auf Freiflächen im Außenraum betrachtet. Im Gegensatz zu Erdwärmesonden befinden sich die Flächenkollektoren im Erdreich lediglich in einer Tiefe zwischen 1 bis 3 Metern. Dem Erdreich wird mit den Flächenkollektoren als Wärmetauscher Wärme entzogen und über Wärmepumpen auf das erforderliche Temperaturniveau angehoben.

#### **Datengrundlage**

Zu Beginn werden die potenziellen Freiflächen ermittelt, welche grundsätzlich eine Eignung für Erdwärmekollektoren vorweisen. Hierzu wird zunächst eine Positivauswahl aus dem digitalen Liegenschaftskataster getroffen. Die Auswahl erfolgt nach hinterlegten Nutzungen wie Brachland, Grünland, Unland und Ackerland (hier nur schwach ertragfähige landwirtschaftliche Flächen). Ergänzend werden Konversionsflächen und Seitenrandstreifen (hier auch Ackerland unabhängig der Ertragsfähigkeit) aufgenommen. Anschließend werden Ausschlussflächen definiert und von der Positivauswahl abgezogen. Kriterien für die Definition von Ausschlussflächen sind u.a. Naturschutz und Landschaftsschutz, Bodendenkmäler, Grünzäsuren, Vorranggebiete für Siedlungsbau und Infrastruktur, Biosphärengebiete, Landschaftsschutzgebiete, Natura 2000 Gebiete (FFH-Gebiete) sowie Wasserschutzgebietszonen I und II. Die Grundlagen hierfür stammen aus den Flächennutzungsplänen, der Regionalplanung und kommunalen Bauleitplanungen. Zusätzlich wird als Bedingung gesetzt, dass sich die Freiflächen in räumlicher Nähe zu Clustern mit Wärmebedarf befinden und eine zusammenhängende Mindestgröße nicht unterschreiten.

In der anschließenden Priorisierung und Auswahl von Eignungsflächen werden bereits ackerbaulich genutzte Flächen oder die Lage innerhalb von Gebieten mit weichen Restriktionen (Naturschutzgebiete, die ggf. eine eingeschränkte Nutzung erlauben) niedriger priorisiert. Die resultierenden Flächen werden manuell geprüft und weitere Nutzungsmerkmale analysiert, die gegen eine Nutzung für das Potenzial „Geothermie – Kollektoren zentral“ sprechen. Zum Beispiel werden bei einer Analyse von Luftfotos Grünlandflächen identifiziert, auf denen sich erhaltenswerte Streuobstwiesen befinden. Diese Information ist in den genannten Planunterlagen nicht enthalten, führt aber aktuell zu einem Ausschlusskriterium bei diesem Anwendungsfall.

Eine detaillierte Auflistung der Flächennutzungskategorien und deren Einordnung als Ausschluss- und Eignungsflächen kann in Anhang 10.1 eingesehen werden.



Die verbliebenen Flächen werden in Abstimmung mit der Kommunalverwaltung für die Nutzung als Energieinfrastruktur dokumentiert und priorisiert. In Abbildung 12 sind die als „geeignet“ identifizierten Freiflächen dargestellt.

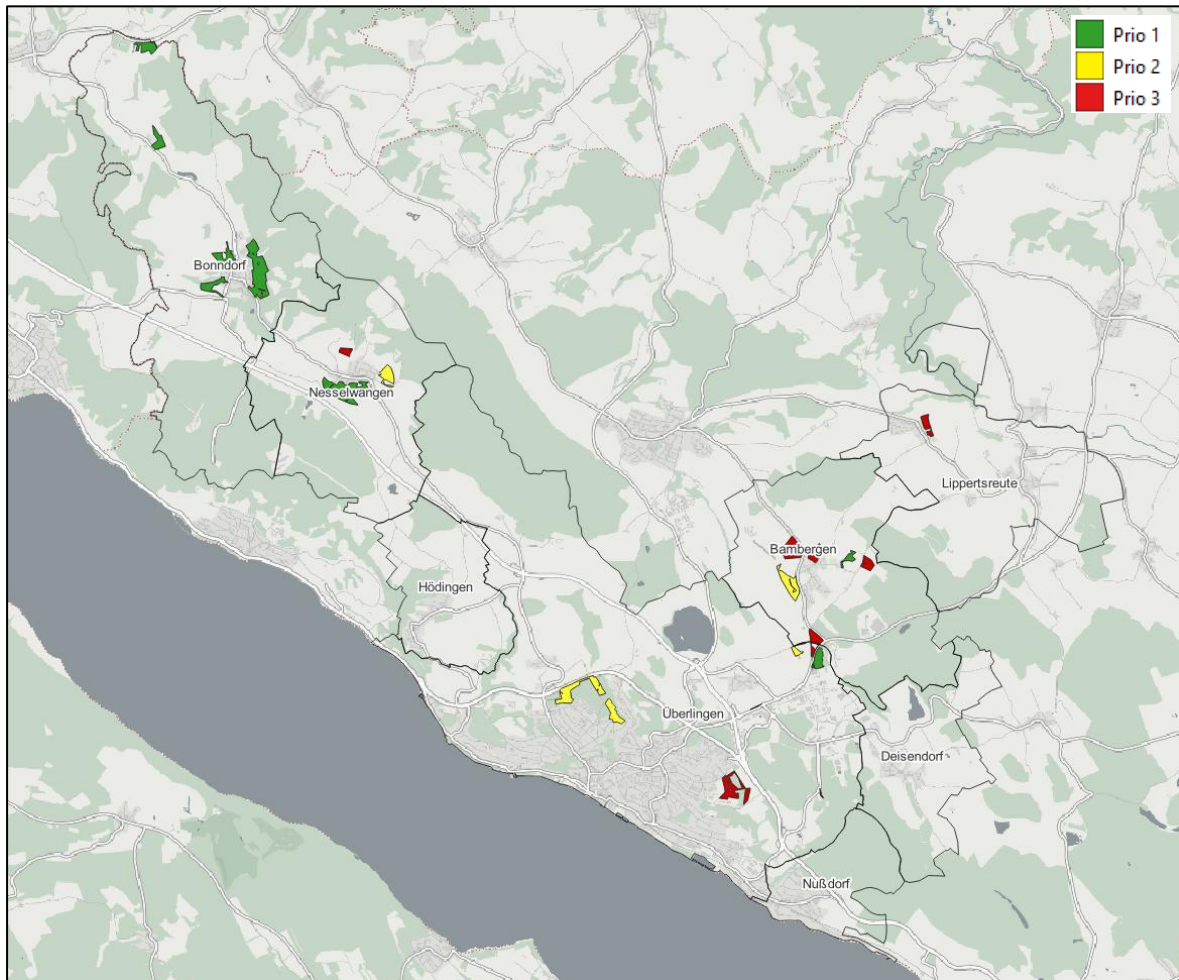

**Abbildung 12: Eignungsflächen für das Potenzial „Geothermie – Kollektoren zentral“**

Die Ansätze für die Priorisierung der Freiflächen orientieren sich im Wesentlichen an der nachfolgenden Auflistung. Die Flächenangaben zu diesen Potenzialflächen und die Einordnung zur gesamten Kommunalfläche sind in

Tabelle 8 enthalten.

1. Gute Lage; Direkte Nutzung möglich, kommunal geprüft und denkbar
2. Nutzung möglich mit Aufwand (leichter Bewuchs oder Ackerbaulich genutzt)
3. Nutzung offen (starker Bewuchs oder bereits anderweitig bebaut)

**Tabelle 8: Priorisierungsergebnis des Freiflächenpotenzials „Geothermie – Kollektoren zentral“**

Priorisierung	Fläche	Anteil an Fläche der Kommune
1	73 ha	1,3 %
2	0 ha	0 %
3	48 ha	0,8 %
<b>Summe</b>	<b>122 ha</b>	<b>6,5 %</b>

**Ergebnis**

Die Analyse für das Potenzial zeigt auf, dass im Zieljahr ein Wärmedeckungspotenzial in Höhe von 6 % resultiert. Die Ermittlung des Deckungspotenzials basiert auf einer angenommenen Entzugsarbeit von 45 kWh/(m<sup>2</sup>·a) für die Versorgung der angrenzenden Cluster über Wärmepumpen. Hierbei werden die absolute Höhe und die jahreszeitliche Verteilung des zukünftigen Wärmebedarfs der Cluster mitberücksichtigt. Theoretisch ergeben sich damit aus dem Potenzial „Geothermie – Kollektoren zentral“ insgesamt rund 8.500 MWh/a für die Wärmebereitstellung in der Kommune.

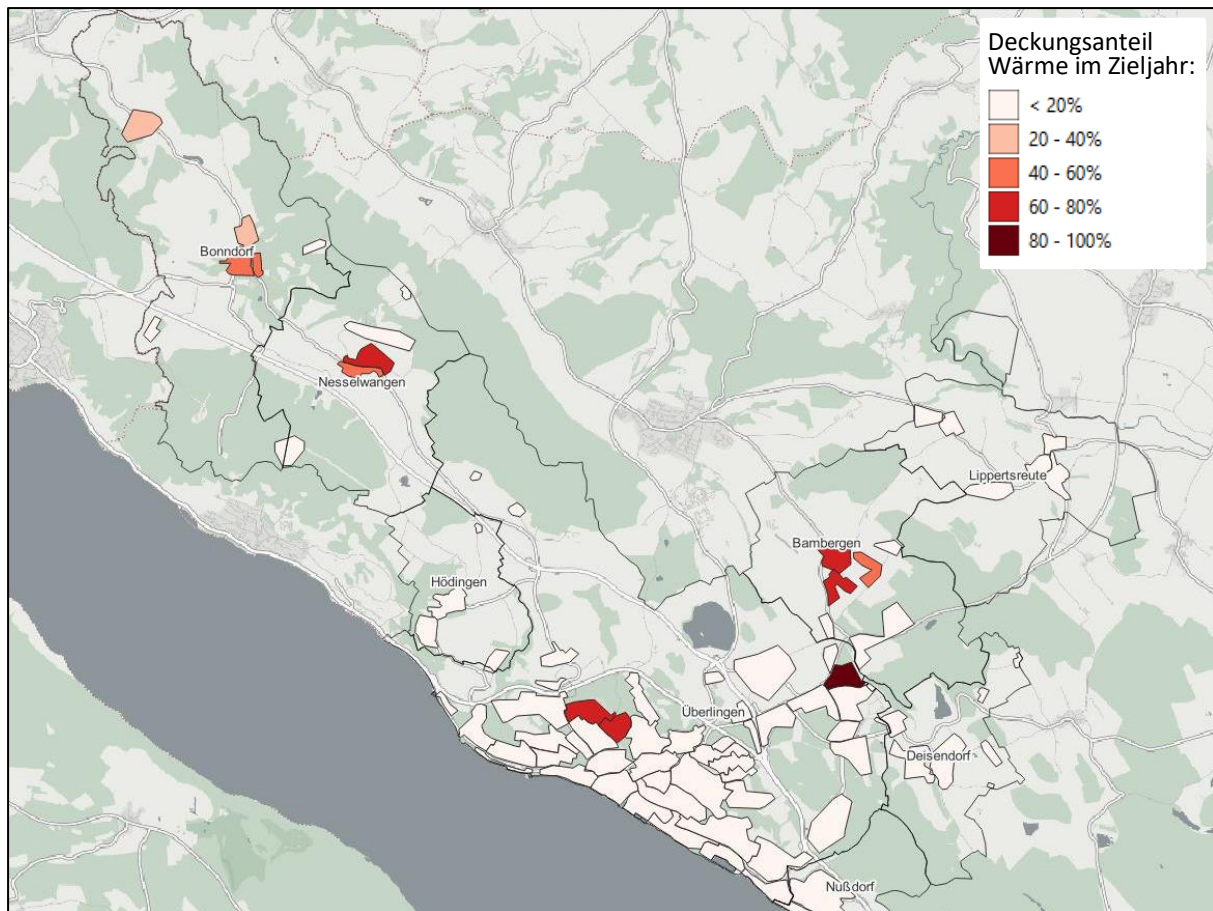

**Abbildung 13: Potenzialkarte „Geothermie – Kollektoren zentral“ auf Clusterebene**



### 5.3.6 Geothermie – Sonden dezentral

Die Potenzialkategorie „Geothermie – Sonden dezentral“ betrachtet die Nutzung der oberflächennahen Geothermie über Erdwärmesonden. Der Zusatz „dezentral“ beschränkt die Potenzialanalyse auf Flurstücke von Gebäuden mit Wärmebedarf für die eigene Erdwärmenutzung. Die Potenzialkategorie „Geothermie – Sonden zentral“ analysiert die Nutzungsmöglichkeiten auf Freiflächen im Außenraum auch für Wärmenetze.

Grundsätzlich gilt auch bei Erdwärmesonden, dass die erschließbare Umweltwärme mittels Wärmepumpen in den Gebäuden nutzbar gemacht wird.

Für die Ermittlung der maximal möglichen Erdwärmesonden auf einem Flurstück werden die Flächen um Gebäude mit Hilfe des Geoinformationssystems räumlich analysiert. Unter Berücksichtigung von Abständen zu Nachbargrundstücken, Gebäuden und Mindestabständen einzelner Sonden untereinander von z.B. 10 m bei 100 m Tiefe wird je Flurstück die maximal verortbare Sondenanzahl ermittelt. Diese bildet die Grundlage für die Berechnung des potenziellen Wärmedeckungsanteils je Gebäude, welcher auf maximal 100 % begrenzt wird. Die flurstücks- bzw. gebäudescharfen Daten sind im weiteren Verfahren auf Clusterebene aggregiert und dargestellt.

#### **Datengrundlage**

Für die Kommune werden zunächst grundlegende geologische Informationen des Untergrunds gesammelt und ausgewertet. Das Landesamt für Geologie, Rohstoffe und Bergbau (LGRB) im Regierungspräsidium Freiburg stellt dazu umfassende Daten über das „Informationssystem Oberflächennahe Geothermie für Baden-Württemberg (ISONG)“ zur Verfügung. Für die Potenzialabschätzung relevante Parameter sind hieraus unter anderem Wasserschutzgebiete, Heilquellenschutzgebiete, Bohrtiefenbegrenzungen und die geothermische Effizienz des Untergrunds.

#### **Ergebnis**

Die Analyse für das Potenzial „Geothermie – Sonden dezentral“ zeigt auf, dass im Zieljahr ein Wärmedeckungspotenzial in Höhe von 26 % resultiert. Insgesamt können damit theoretisch aus dem Potenzial „Geothermie – Sonden dezentral“ rund 36.000 MWh/a für die Wärmebereitstellung in der Kommune angesetzt werden.

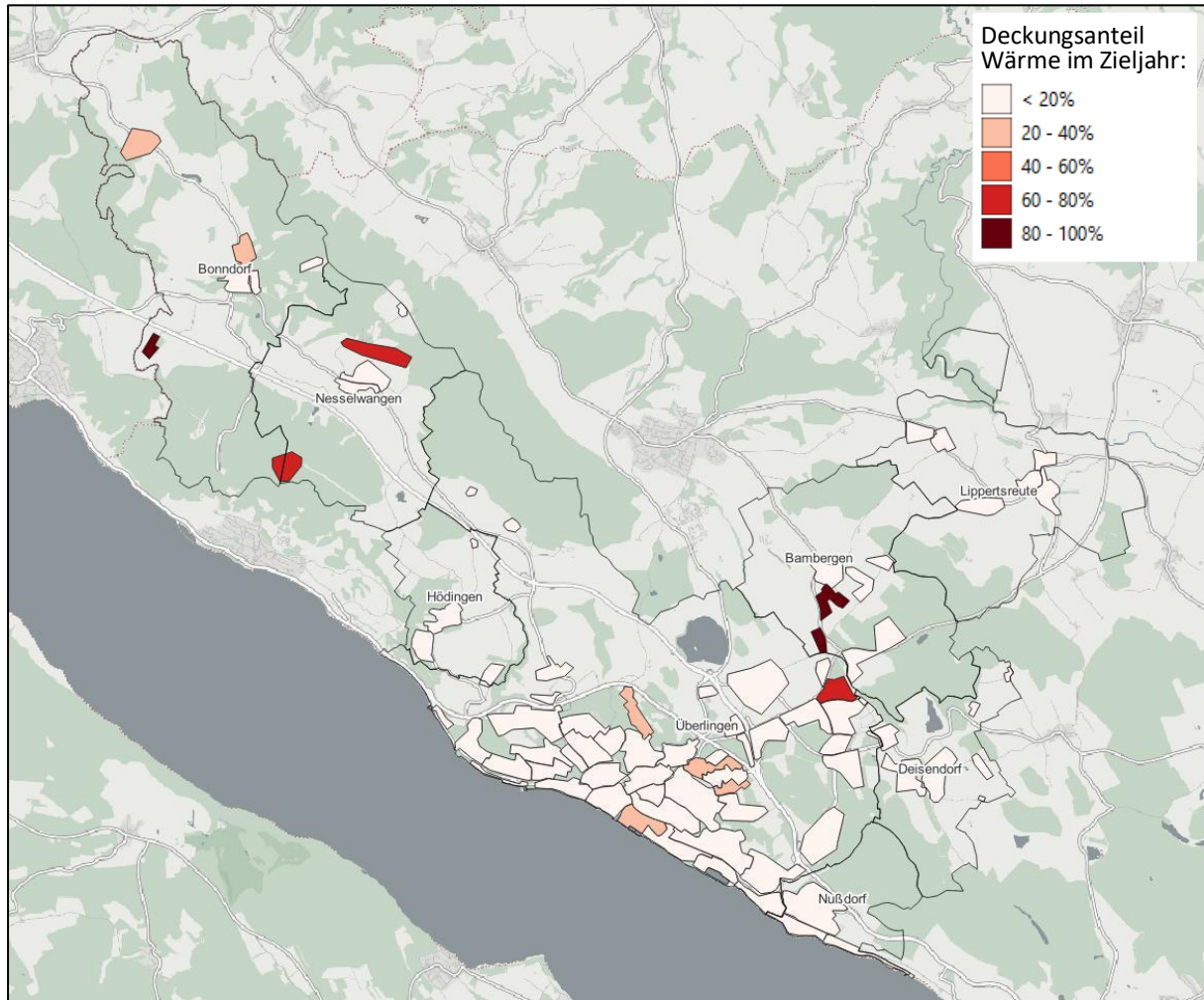

**Abbildung 14: Potenzialkarte „Geothermie – Sonden dezentral“ auf Clusterebene**

### 5.3.7 Geothermie – Sonden zentral

Analog zur Erschließung der oberflächennahen Geothermie für Erdwärmekollektoren erfolgt die Potenzialermittlung für die Kategorie „Geothermie – Sonden zentral“. Die Identifikation geeigneter Freiflächen erfolgt auf gleichem Wege.

Technisch unterscheidet sich die Ermittlung des Wärmepotenzials darin, dass für die resultierenden Freiflächen im Folgeschritt die mögliche Anzahl von vertikalen Erdwärmesonden vorgenommen wird. Die Maximalanzahl ergibt sich aus der Geometrie der Freifläche und den Sondenabständen in Abhängigkeit von der Bohrtiefenbegrenzung. Für die resultierende Sondenzahl wird dann das mögliche Entzugspotenzial ermittelt und mit dem perspektivischen Wärmebedarf angrenzender Cluster im Zieljahr abgeglichen. Aus dieser Berechnung resultiert der potenzielle Wärmedeckungsanteil auf Clusterebene.

#### **Datengrundlage**

Die Datengrundlage und Methodik zur Ermittlung potenzieller Freiflächen entspricht der Beschreibung aus Kapitel „5.3.5 Geothermie – Kollektoren zentral“.

## Ergebnis

Die Analyse für das Potenzial „Geothermie – Sonden zentral“ ergibt für das Zieljahr ein Wärmedeckungsanteil in Höhe von 6 %. Theoretisch ergeben sich damit aus diesem Potenzial insgesamt rund 8.500 MWh/a für die Wärmebereitstellung in der Kommune.



Abbildung 15: Potenzialkarte „Geothermie – Sonden zentral“ auf Clusterebene

### 5.3.8 Grundwasser

Die Grundwassernutzung in Kombination mit Wärmepumpen stellt bei entsprechender Ergiebigkeit in der Regel eine effiziente und wirtschaftliche Möglichkeit für eine klimaneutrale Wärmeversorgung dar (Peters, Steidle, & Böhnisch, 2020). Grundwasser wird hierbei über Brunnenanlagen gefördert und als Umweltwärmequelle für Wärmepumpen genutzt. Dies kann zentral über Großwärmepumpen in Wärmenetzen oder über dezentrale Wärmepumpen in Gebäuden erfolgen. Das abgekühlte Grundwasser wird im Anschluss über Injektionsbrunnen dem Untergrund wieder zugeführt.

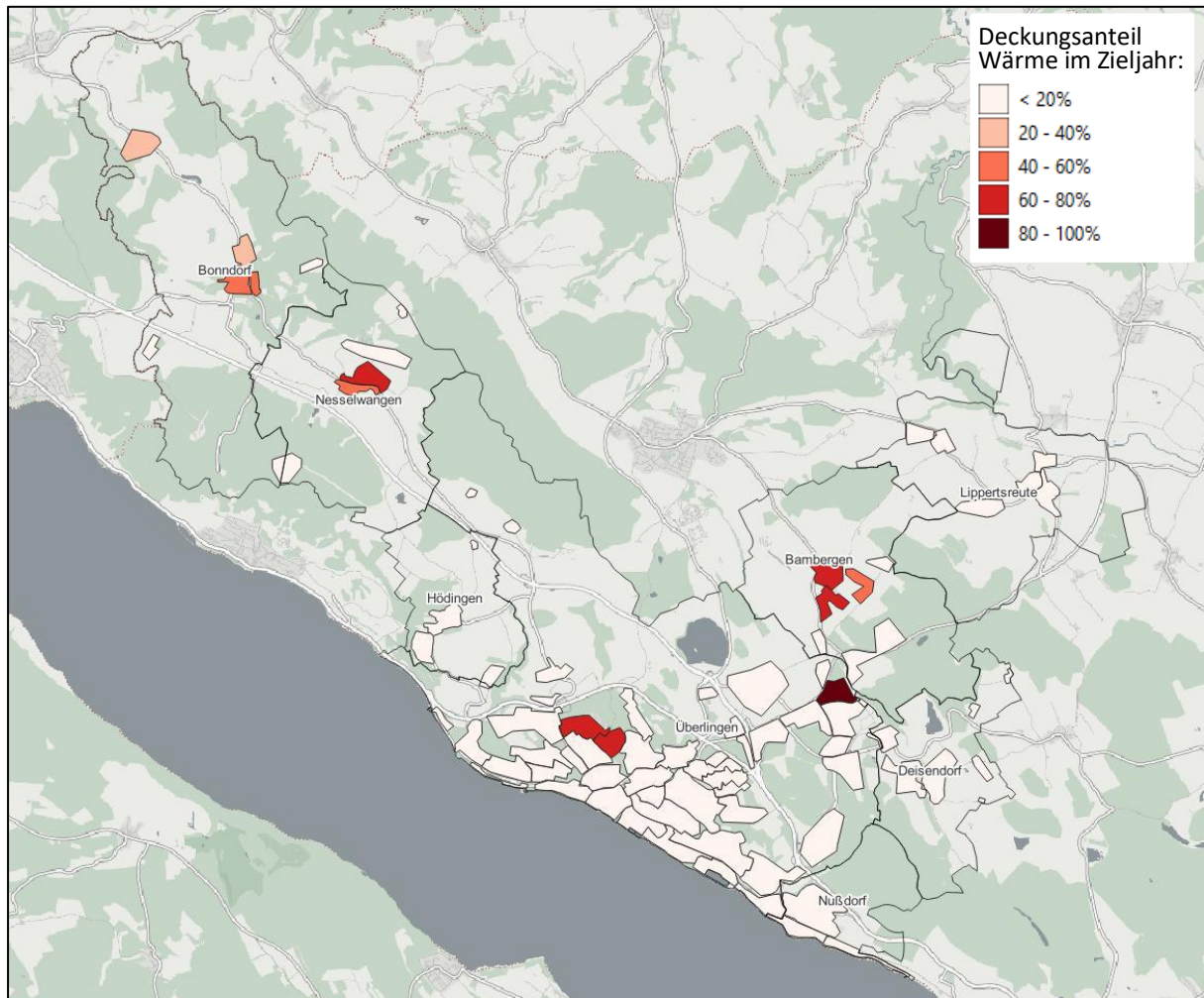

In Abhängigkeit von der Ergiebigkeit, der Tiefe und Temperatur der Grundwasserleiter variieren die Nutzungspotenziale für thermische Anwendungen. Darüber hinaus ist zu beachten, dass sich einzelne Brunnenanlagen nicht gegenseitig negativ beeinflussen dürfen. Zur relativ komplexen Beurteilung dieser Frage sind detaillierte Angaben zu Entnahme- und Injektionsbrunnenstandorten, Grundwassernutzungsmengen und Fließrichtungen im Rahmen von hydrogeologischen Simulationen erforderlich. Diese lassen sich in der Regel gegebenenfalls erst durch entsprechende Erkundungsmaßnahmen mit Pumpversuchen bestimmen. Ergänzend können die unteren Wasserbehörden Erfahrungswerte aus z.B. bestehenden Brunnenanlagen zur Bewertung der Grundwassersituation in der Kommune und einzelnen Stadtteilen bereitstellen.

Aufgrund dieser Komplexität kann im Rahmen der kommunalen Wärmeplanung die Potenzialerhebung nicht vorgenommen werden. Im Einzelfall sind projektspezifisch die oben genannten Eignungskriterien zu prüfen. Speziell die Fragestellung, ob durch eine geplante Grundwassernutzung bestehende Anlagen beeinträchtigt werden, ist hierbei zu prüfen.

Im Kontext der kommunalen Wärmeplanung werden daher lediglich die Gebiete dargestellt, die grundsätzlich für eine Grundwassernutzung nicht ausgeschlossen sind. Ausgeschlossen werden zum Beispiel sensible Grundwassernutzungen in Wasser- und Heilquellenschutzgebieten.

### **Datengrundlage**

Informationen zur Lage grundwasserführenden Schichten sowie deren Mächtigkeiten, bekannten Altlasten und bestehenden Brunnenanlagen sind für eine projektspezifische Einzelfallbeurteilung erforderlich. Übergeordnet sind Schutzgebietseinordnungen (u.a. Wasserschutz, Heilquellen) hilfreich für die Identifikation von Ausschlussgebieten. Neben dem „Informationssystem Oberflächennahe Geothermie für Baden-Württemberg (ISONG)“ werden diese Daten über die zuständigen Wasserbehörden der Kommune und des Landkreises zur Verfügung gestellt.

### **Ergebnis**

In der nachfolgenden Karte sind alle grundsätzlich geeigneten Gebiete für eine weitere Grundwassernutzung aufgeführt. Aufgrund der oben beschriebenen Komplexität und fehlenden Projekttiefe der kommunalen Wärmeplanung wird kein Deckungspotenzial ausgewiesen. Grundsätzlich ist im gesamten kommunalen Gebiet eine Nutzung des Grundwassers möglich bis auf Flächen in Überlingen, Bonndorf und Bamberg, da diese sich teilweise in einem Wasserschutzgebiet befinden. In den Gemeinden Hödingen, Nußdorf und Deisendorf ist die Entnahme von Grundwasser aufgrund des Wasserschutzgebiets grundsätzlich nicht gestattet. Diese sind auf nachfolgender Karte in rot gekennzeichnet.

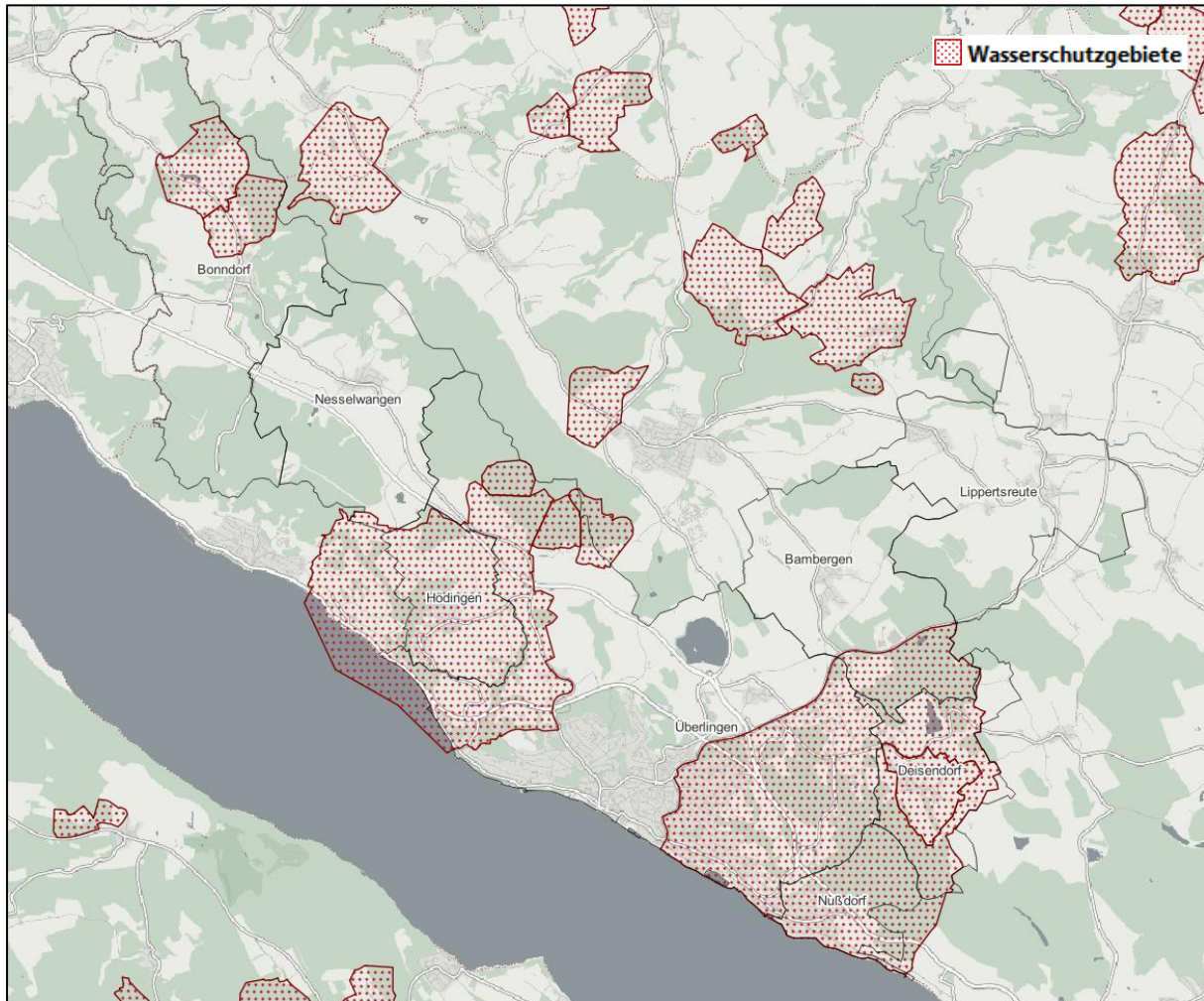

**Abbildung 16: Potenzialkarte „Grundwasser“ auf Clusterebene**

### 5.3.9 Seethermie

Das Wärmenutzungspotenzial von Oberflächengewässern wird separat für Fließgewässer und Seen ermittelt. Die Wärmenutzung aus Seewasser, auch Seethermie genannt, kann bei größeren Gewässern einen relevanten Beitrag für eine klimaneutrale Wärmenutzung einzelner Quartiere liefern.

Bei der Wärmenutzung aus Seewasser wird über eine zentrale Vorrichtung im oder am See Wasser entnommen und über Wärmetauscher für die Wärmeversorgung nutzbar gemacht. Das abgekühlte Seewasser wird im Anschluss wieder in das Gewässer eingeleitet. Die erschlossene Seewasserwärme kann mittels Großwärmepumpen für Wärmenetze aufbereitet werden oder für die Regeneration von kalten Wärmenetzen eingesetzt werden. Auf Grund des relativ hohen Erschließungsaufwands und des bei technischer Machbarkeit hohen Potenzials wird die Seewassernutzung im Rahmen der kommunalen Wärmeplanung stets in Kombination mit den aufgeführten zentralen Wärmeinfrastrukturen betrachtet.

## Datengrundlage

Für die Bewertung des Seewasserpotenzials sind die Belange des Natur- und Umweltschutzes sowie der weiteren Nutzungen des Gewässers relevant. Die zuständigen Genehmigungsbehörden können erste Einschätzungen zur Seewassernutzung abgeben. Bei positiver Einschätzung werden in der Regel weitere hydrologische Untersuchungen erforderlich, um die technische und genehmigungsrechtlichen Fragestellungen beantworten zu können. Zum Teil existieren für bestimmte Gewässer frei abrufbare Richtlinien, in denen die Seewassernutzung geregelt ist (z.B. Bodensee-Richtlinie der Internationalen Gewässerschutzkommission für den Bodensee (IGKB)).

## Ergebnis

Die Analyse für das Potenzial zeigt auf, dass im Zieljahr ein Wärmedeckungspotenzial in Höhe von 23 % resultiert. Insgesamt können damit theoretisch aus Seewasser rund 31.500 MWh/a für die Wärmebereitstellung in der Kommune angenommen werden.



Abbildung 17: Potenzialkarte „Seethermie“ auf Clusterebene



### 5.3.10 Solarthermie - dezentral

Mittels Solarkollektoren (Solarthermie) wird solare Strahlungsenergie in nutzbare Wärme für die Brauchwassererwärmung, Heizung und Prozesswärme gewandelt. Bei der Konzeptionierung von Gebäuden mit Solarthermieanlagen ist darauf zu achten, dass die Anlagen möglichst nach Süden ausgerichtet sind. Die Neigung der Solarkollektoren liegt je nach Art der Anwendung idealerweise zwischen 30 und 60 Grad. Je steiler der Anstellwinkel, desto höher ist der Ertrag in der Übergangszeit und in den Wintermonaten.

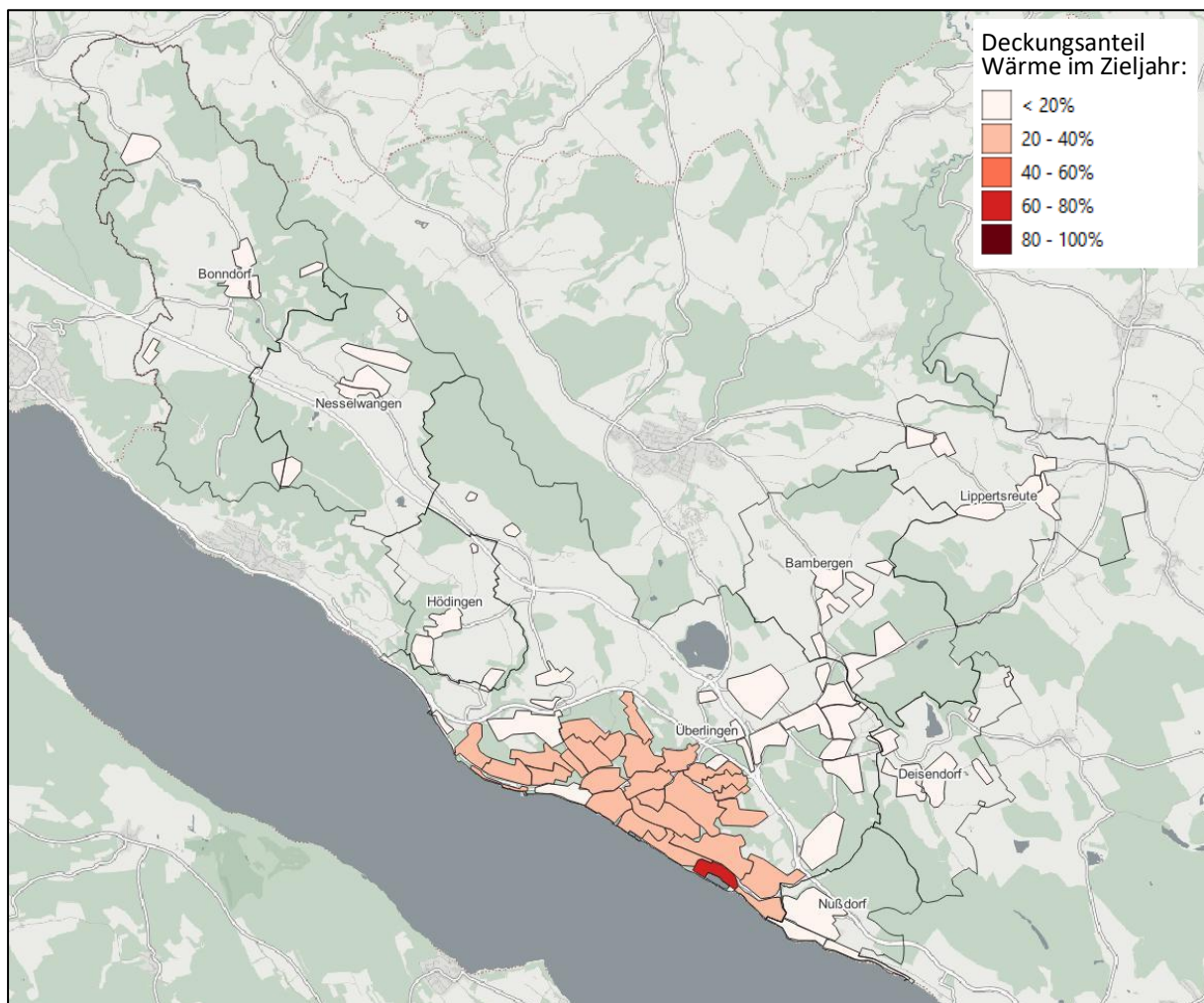
Im Rahmen der Potenzialanalyse „Solarthermie - dezentral“ werden die für die Solarenergie in Frage kommenden Dachflächen untersucht und quantitativ erfasst. Für die quantitative Ermittlung der geeigneten Dachflächen und des Wärmepotenzials wird auf das GIS-Angebot des Energieatlas Baden-Württemberg zurückgegriffen.

Die Daten des Energieatlas beinhalten gebäudescharfe Einordnungen der Dachflächen für die Solarenergienutzung. Die Eignungsklassen sind in die Kategorien sehr gut, gut und bedingt geeignet unterteilt. Die Eignung berücksichtigt die Neigung, Ausrichtung, Verschattung und solare Einstrahlung. In Abhängigkeit von der Eignungsklasse wird den Dachflächen ein flächenspezifischer Wärmeertrag zwischen 300 und 420 kWh/(m<sup>2</sup>·a) zugewiesen. Dieser wird mit der potenziell nutzbaren Dachfläche aus dem digitalen Liegenschaftskataster multipliziert, um das Solarthermiepotenzial zu berechnen.

Die Berechnung des resultierenden Wärmedeckungspotenzials je Gebäude im Zieljahr berücksichtigt die zeitliche Verfügbarkeit des Solarthermiepotenzials und die Verteilung des Wärmebedarfs auf Monatsebene.

#### **Datengrundlage**

Das Solarthermiepotenzial auf Dachflächen wird auf Basis der Angaben des Solarkatasters des Energieatlas Baden-Württemberg ermittelt. Der Energieatlas und die hinterlegten GIS-Dateien sind im Internet abrufbar unter <https://www.energieatlas-bw.de/sonne/dachflachen/solarpotenzial-auf-dachflachen>.

#### **Ergebnis**

Die Analyse für das Potenzial „Solarthermie - dezentral“ zeigt auf, dass im Zieljahr ein Wärmedeckungsanteil in Höhe von 13 % resultiert. Insgesamt können damit theoretisch rund 17.800 MWh/a für die Wärmebereitstellung in der Kommune angenommen werden.





Abbildung 18: Potenzialkarte „Solarthermie - dezentral“ auf Clusterebene

### 5.3.11 Solarthermie - zentral

Im Rahmen der kommunalen Wärmeplanung wird zusätzlich zur Solarenergie auf Dachflächen das Potenzial von Freiflächenanlagen untersucht. Zentrale Solarthermieanlagen können relevante Wärmemengen für Wärmenetze bereitstellen. Neben der Einspeisung in klassische Wärmenetze können Solarthermieanlagen im Kontext der Regeneration von kalten Wärmenetzen oder zum Beispiel von Erdwärmesonden eine besonders hohe Effizienz vorweisen. Die in den Sommermonaten hauptsächlich anfallenden Wärmeerträge können für erhöhte Wärmedeckungsanteile in Großspeichern bzw. saisonalen Wärmespeichern nutzbar gemacht werden. Die gespeicherte Wärme kann entweder direkt genutzt oder über Wärmepumpen auf das erforderliche Temperaturniveau des Wärmeverteilnetzes gebracht werden.

Für die Berechnung des Wärmedeckungspotenzials werden die Wärmebedarfe mit dem Bereitstellungspotenzial der Cluster bilanziell abgeglichen, die sich in räumlicher Nähe zu den geeigneten Freiflächen befinden. Auf Basis von Monatsbilanzen kann so der jeweiligen zeitlichen Charakteristika von Erzeugung und Bedarf Rechnung getragen werden.

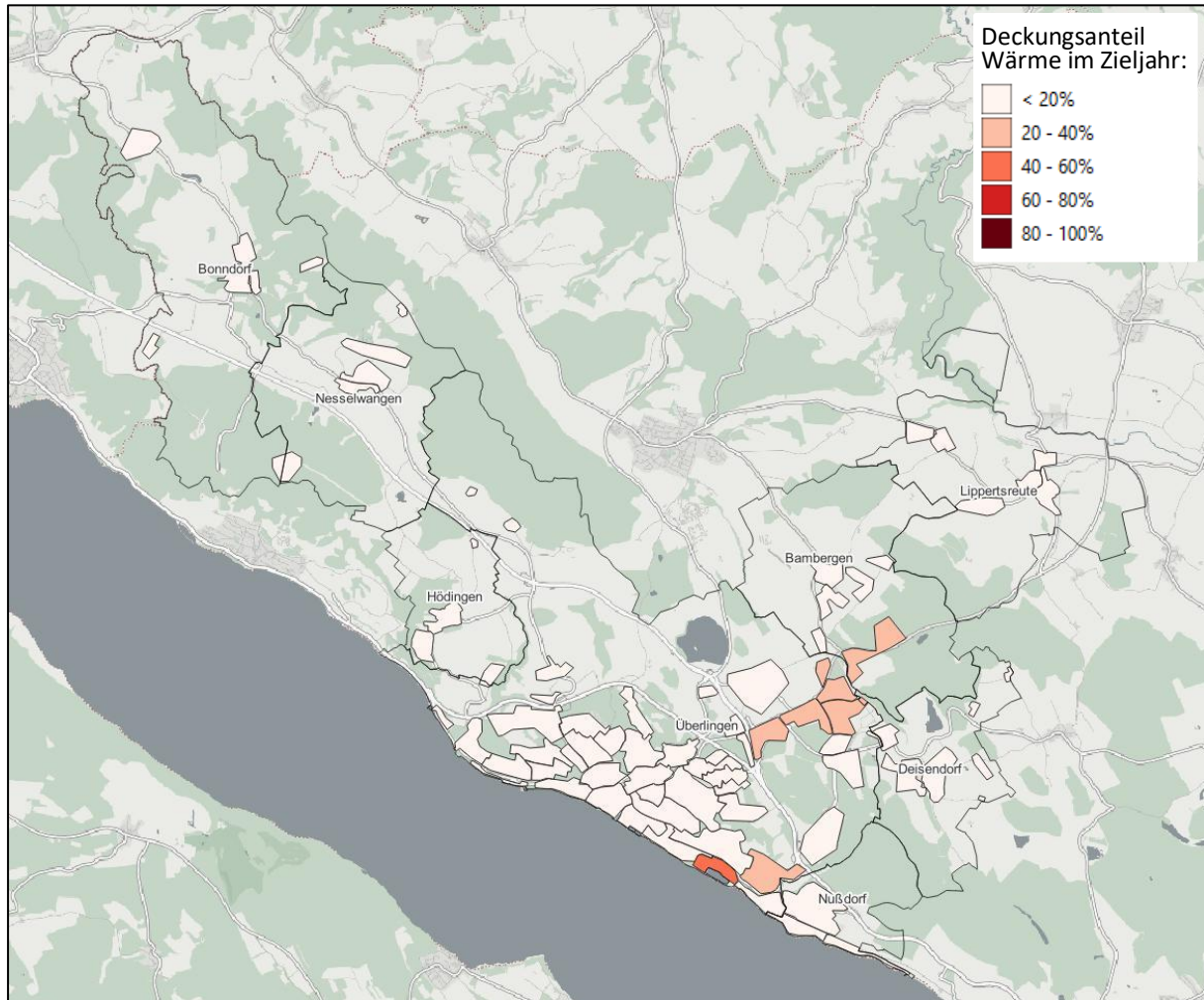
## **Datengrundlage**

Die Vorgehensweise zur Ermittlung potenziell geeigneter Flächen für die Kategorie „Solarthermie - zentral“ wird nachfolgend beschrieben. Zu Beginn werden die potenziellen Freiflächen ermittelt, welche grundsätzlich eine Eignung für Solarthermieanlagen vorweisen. Hierzu wird zunächst eine Positivauswahl aus dem digitalen Liegenschaftskataster getroffen. Die Auswahl erfolgt nach hinterlegten Nutzungen wie Brachland, Grünland, Unland und Ackerland (hier nur schwach ertragfähige landwirtschaftliche Flächen). Ergänzend werden Konversionsflächen und Seitenrandstreifen (hier auch Ackerland unabhängig der Ertragsfähigkeit) aufgenommen. Anschließend werden Ausschlussflächen definiert und von der Positivauswahl abgezogen. Kriterien für die Definition von Ausschlussflächen sind u.a. Naturschutz und Landschaftsschutz, Bodendenkmäler, Grünzäsuren, Vorranggebiete für Siedlungsbau und Infrastruktur, Biosphäreengebiete, Landschaftsschutzgebiete und Natura 2000 Gebiete (FFH-Gebiete). Die Grundlagen hierfür stammen aus den Flächennutzungsplänen, der Regionalplanung und kommunalen Bauleitplanungen. Zusätzlich wird als Bedingung gesetzt, dass sich die Freiflächen in räumlicher Nähe zu Clustern mit Wärmebedarf befinden und eine zusammenhängende Mindestgröße nicht unterschreiten.

In der anschließenden Priorisierung und Auswahl von Eignungsflächen werden bereits ackerbaulich genutzte Flächen oder die Lage innerhalb weicher Restriktionen (Naturschutzgebiete, die ggf. eine eingeschränkte Nutzung erlauben) niedriger priorisiert. Die resultierenden Flächen werden manuell geprüft und weitere Nutzungsmerkmale analysiert, die gegen eine Nutzung für das Potenzial „Solarthermie - zentral“ sprechen. Zum Beispiel werden bei einer Analyse von Luftfotos Grünlandflächen identifiziert, auf denen sich erhaltenswerte Streuobstwiesen befinden. Diese Information ist in den genannten Planunterlagen nicht enthalten, führt aber aktuell zu einem Ausschlusskriterium bei diesem Anwendungsfall.

Eine detaillierte Auflistung der Flächennutzungskategorien und deren Einordnung als Ausschluss- und Eignungsflächen kann in Anhang 10.1 eingesehen werden.

Die verbliebenen Flächen werden in Abstimmung mit der Kommunalverwaltung für die Nutzung als Energieinfrastruktur dokumentiert und priorisiert. In Abbildung 19 sind die als geeignet identifizierten Freiflächen dargestellt.

Die Ansätze für die Priorisierung der Freiflächen orientieren sich im Wesentlichen an der nachfolgenden Auflistung. Die Flächenangaben zu diesen Potenzialflächen und die Einordnung zur gesamten Kommunalfäche sind in Tabelle 9 enthalten.

1. Priorisierte Nutzung aufgrund räumlicher Lage (Autobahn-Nähe, Gleisnähe, Industrie-Gewerbenähe)
2. Direkte Nutzung möglich (keine Büsche, Bäume)
3. Nutzung möglich mit Aufwand (leichter Bewuchs (s.o.))
4. Nutzung offen (starker Bewuchs, direkt Nähe zu Fließgewässern, ...)



Abbildung 19: Eignungsflächen für das Potenzial „Solarthermie - zentral“

Tabelle 9: Priorisierungsergebnis des Freiflächenpotenzials „Solarthermie - zentral“

Priorisierung	Fläche	Anteil an Fläche der Kommune
1	6 ha	0,1 %
2	33 ha	0,6 %
3	15 ha	0,3 %
4	29 ha	0,5
<b>Summe</b>	<b>84 ha</b>	<b>1,4 %</b>

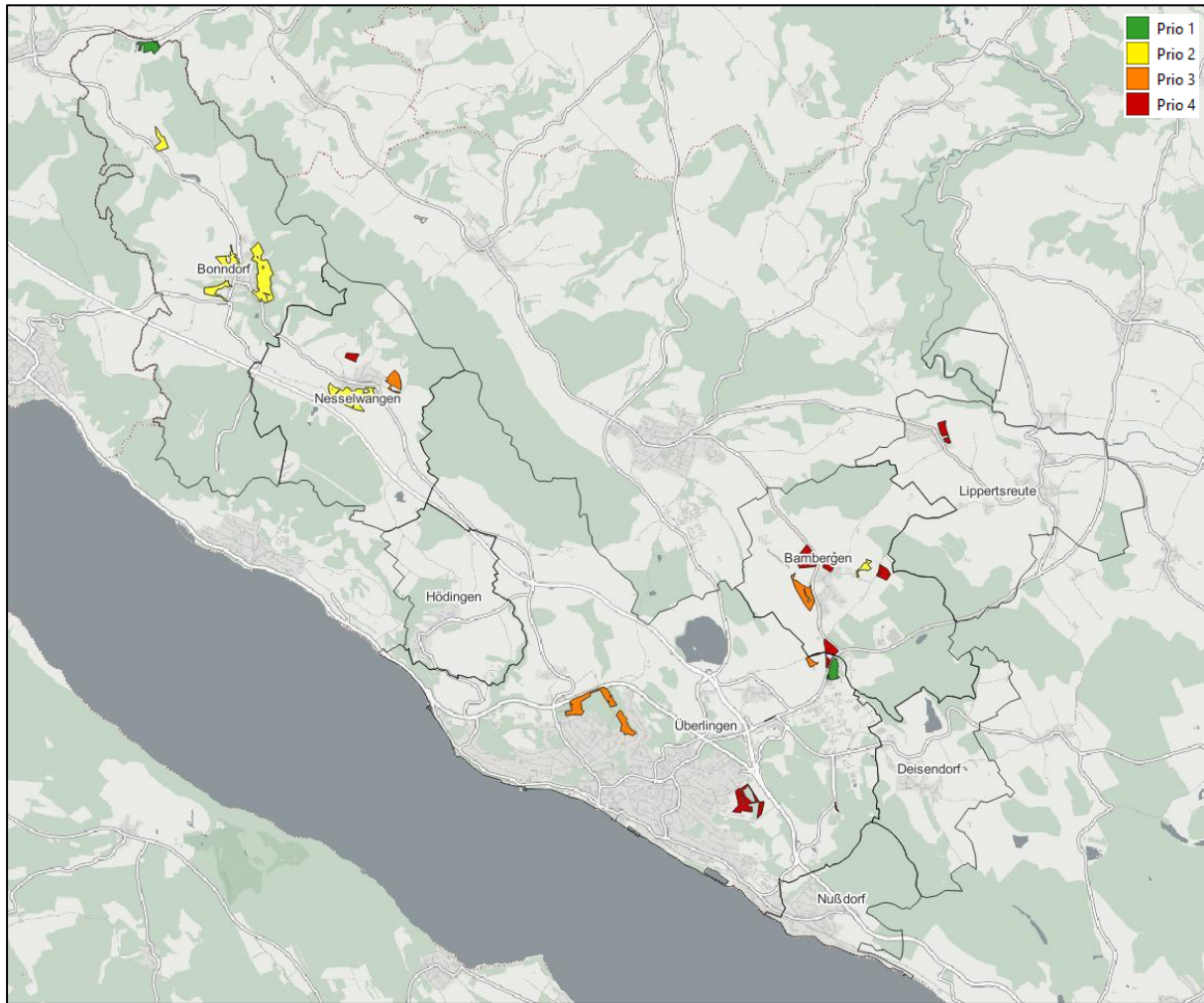

## Ergebnis

Die Analyse für das Potenzial zeigt auf, dass im Zieljahr ein Wärmedeckungspotenzial in Höhe von 2 % resultiert. Insgesamt ergeben sich aus dem Einzelpotenzial „Solarthermie - zentral“ theoretisch rund 2.000 MWh/a für die Wärmebereitstellung in der Kommune.



Abbildung 20: Potenzialkarte „Solarthermie - zentral“ auf Clusterebene

### 5.3.12 Tiefengeothermie

Tiefengeothermie stellt die Nutzung von Erdwärme in Tiefen von mehr als 400 Metern dar. Wärmereservoirs in mehreren tausend Metern Tiefe werden dabei erschlossen. Aufgrund des relativ hohen Temperaturniveaus gegenüber der oberflächennahen Geothermie kann die Wärme sowohl für größere Wärmenetze als auch für die Erzeugung von Strom eingesetzt werden.

Im Rahmen der kommunalen Wärmeplanung in Baden-Württemberg kann ein Nutzungspotenzial der Tiefengeothermie ohne detaillierte Informationen zur thermodynamischen Leistungsfähigkeit des Untergrunds nur grob eingeordnet werden.

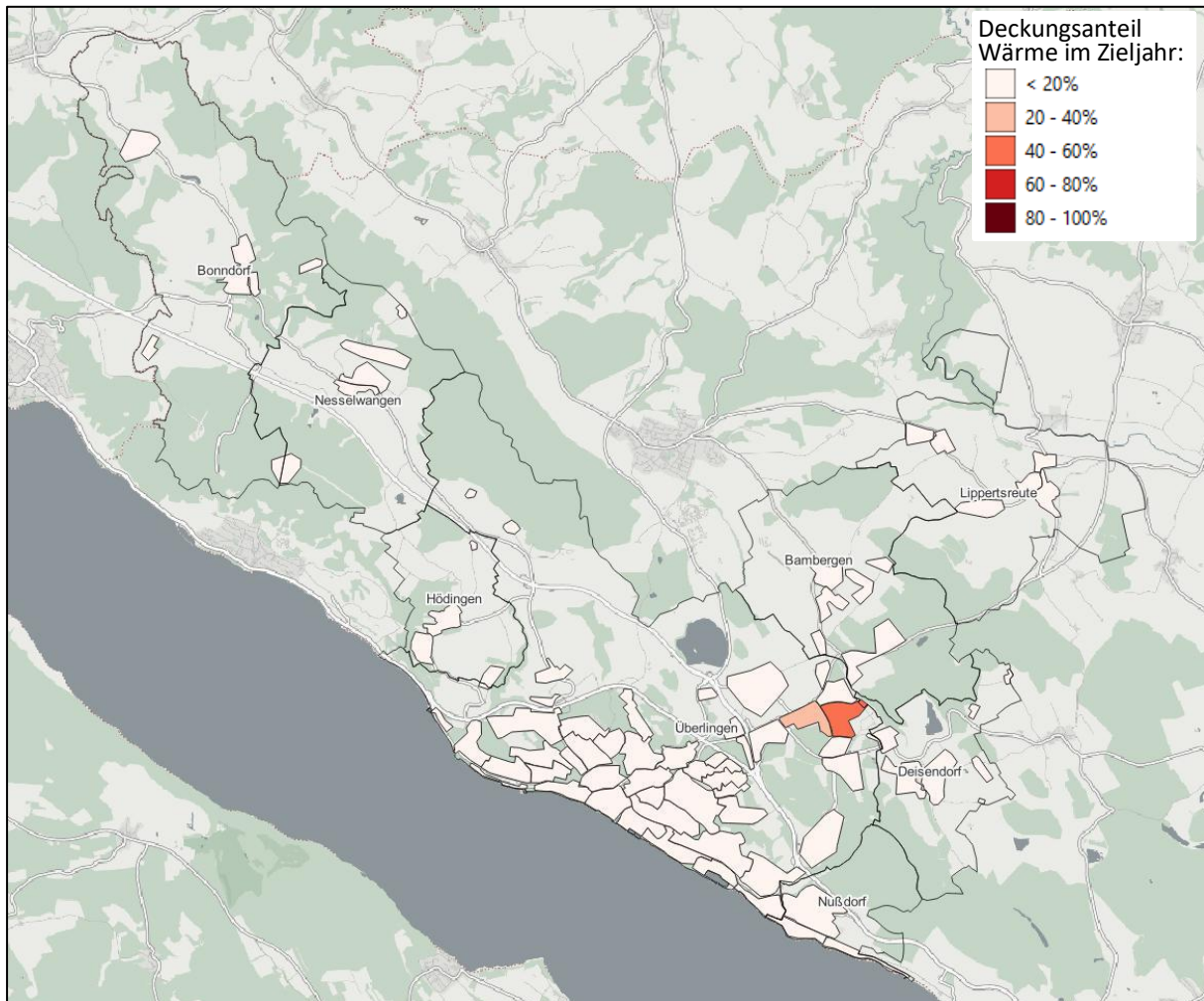
Grundsätzlich gilt die Einordnung des Landesamtes für Geologie, Rohstoffe und Bergbau (LGRB) für Baden-Württemberg. „Für die Nutzung der tiefen Geothermie bieten sich in Baden-Württemberg vor allem der Oberrheingraben und das Molassebecken an. In diesen Gebieten liegen sogenannte positive Temperaturanomalien vor, d. h. in der Tiefe werden deutlich höhere Temperaturen angetroffen als im restlichen Baden-Württemberg. Daneben haben topografische Höhenunterschiede, wie zwischen Schwarzwald und Oberrheingraben, signifikante Auswirkungen auf die Temperaturverteilung im Untergrund. Dort führen aus größerer Tiefe aufsteigende Thermalwässer (z. B. Baden-Baden) zu erhöhten Temperaturen in ihrem weiteren Umfeld. Auch südöstlich von Stuttgart (Bereich Bad Urach–Bad Boll) sind die Untergrundtemperaturen erhöht. Die äußerst vielfältige Geologie von Baden-Württemberg führt zu einer unterschiedlichen räumlichen Verteilung der Wärmeleitfähigkeit und damit der Temperatur im Untergrund des Landes.“ (Landesamt für Geologie, 2023)

#### **Datengrundlage**

Die Bewertung des Tiefengeothermie-Potenzials beschränkt sich daher im Rahmen der vorliegenden Analyse auf Informationen des LGRB-Kartenviewers der großflächige Untergrundtemperaturverteilungen in Tiefen von 500 bis 2.500 m beinhaltet (Im Internet unter: [https://maps.lgrb-bw.de/?app=lgrbwissen&view=Geothermie\\_Uebersicht\\_BW\\_500\\_m](https://maps.lgrb-bw.de/?app=lgrbwissen&view=Geothermie_Uebersicht_BW_500_m)).

Liegen im räumlichen Kontext der Kommune Temperaturanomalien im Untergrund vor, so wird ein Potenzial als vorhanden eingestuft und eine weitere qualifizierende Erkundung und Bewertung des Nutzungspotenzials empfohlen.

#### **Ergebnis**

Der LGRB-Kartenviewer weist für das Kommunalgebiet besondere Temperaturanomalien im Untergrund aus. Die Abbildung 21 und Abbildung 22 zeigen die konkreten Untergrundtemperaturen im Vergleich zur überregionalen Verteilung. Im Rahmen der kommunalen Wärmeplanung sind die Potenziale jedoch nicht quantifiziert, sollten aber gegebenenfalls in vertiefenden Untersuchungen erneut einer Bewertung unterzogen werden.



Abbildung 21: Potenzialkarte „Tiefengeothermie“ in 1.000 m



Abbildung 22: Potenzialkarte „Tiefengeothermie“ in 1.500 m

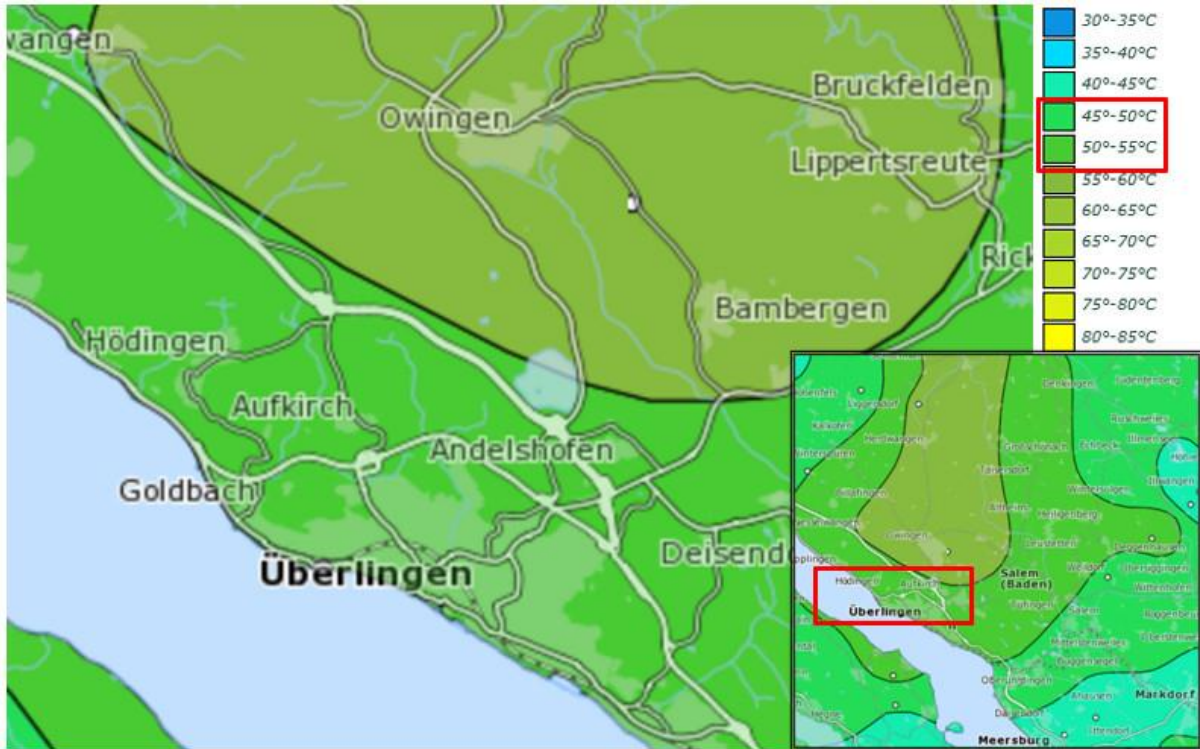

### 5.3.13 Ortsunabhängige Nutzungspotenziale für klimaneutrale Wärme

Ergänzend werden auch im Rahmen der kommunalen Wärmeplanung die Nutzungspotenziale von Wärmequellen und Energieträgern betrachtet, die in der Regel ortsunabhängig für eine klimaneutrale Wärmeversorgung Verwendung finden können. Darunter fallen im Wesentlichen die Außenluft, Biomasse sowie „Grüne Gase“. Der Umgang mit diesen Optionen wird in den folgenden Abschnitten näher beschrieben.

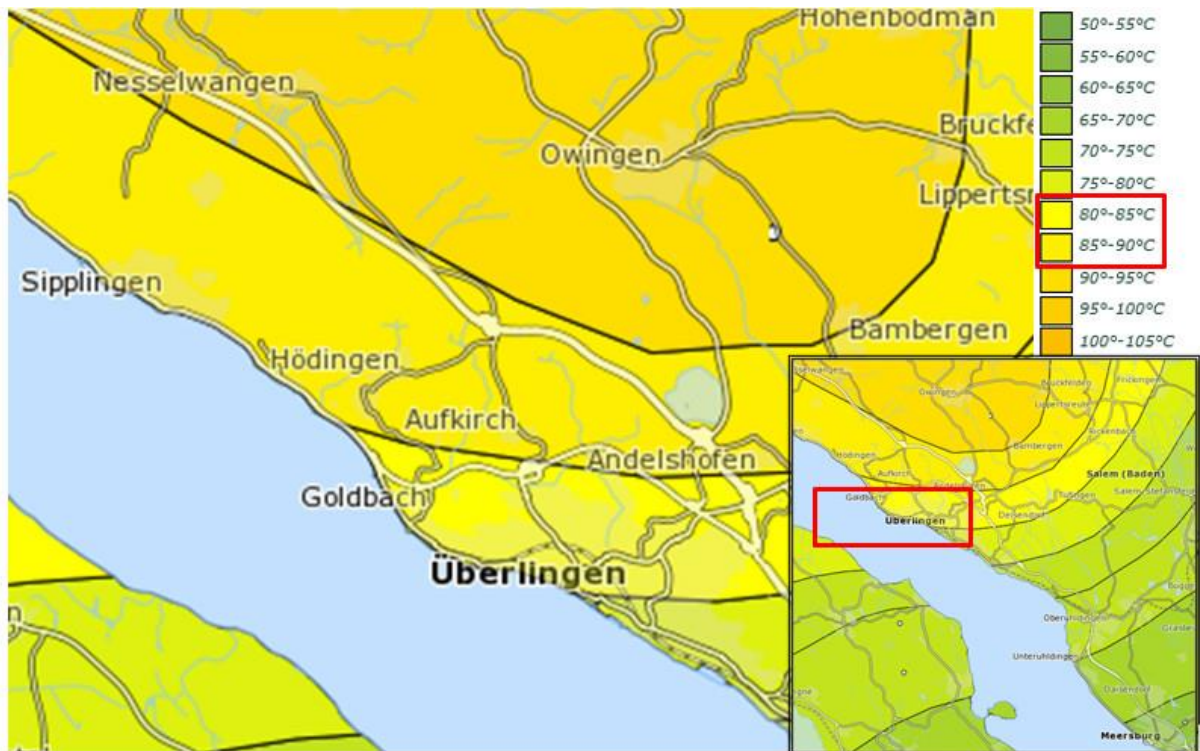
#### 5.3.13.1 Außenluft

Wärmepumpen mit der Wärmequelle Außenluft erfordern den geringsten technischen Aufwand und sind fast an jedem Standort einsetzbar. Die Außenluft-Wärmepumpen können dabei in Luft/Luft- und Luft/Wasser-Systeme unterteilt werden. Bei diesen Systemen wird der Außenluft Wärme entzogen. In einem thermodynamischen Kreisprozess wird die Wärme von einem niedrigen (Außenluft) auf ein höheres (Heizwärme) Temperaturniveau gehoben. Der Anteil der Luft/Wasser-Wärmepumpen im Bestand liegt in Deutschland nach Auswertungen des Bundesverbands Wärmepumpe bei über 50 Prozent. (Fisch, et al., 2018)

Luft/Wasser-Wärmepumpen können Heizwärme bei Außenlufttemperaturen von bis zu  $-20\text{ °C}$  bereitstellen. Je niedriger die Wärmequellentemperatur, desto niedriger die Effizienz (d. h., die Arbeitszahl sinkt und der Strombedarf steigt). Speziell bei größeren Wärmebedarfen kommen bivalente Systeme zum Einsatz.

Im Rahmen der Potenzialermittlung und Zielfotoerstellung der kommunalen Wärmeplanung wird grundsätzlich von einer technischen Machbarkeit zur Nutzung von Außenluft als Wärmequelle ausgegangen. Lediglich Cluster mit einer hohen baulichen Dichte, z.B. in einem hochverdichteten Innenstadtbereich, oder mit hohen Prozesstemperaturenanwendungen werden so kategorisiert, dass hier kein Potenzial zur Nutzung von Außenluft-Wärmepumpen berücksichtigt wird.

Der wesentliche Grund hierfür ist, dass für die Aufstellung der Geräte Flächen auf Gebäuden oder im Außenraum erforderlich werden und bei der Anordnung von Ansaug- und Ausblasöffnungen im Umfeld von Gebäuden die Geräuscentwicklungen zu berücksichtigen sind.

#### 5.3.13.2 Biomasse

Die Möglichkeiten zur Nutzung von pflanzlicher Biomasse zeigen eine große Bandbreite auf. Im Rahmen der kommunalen Wärmeplanung liegen die pflanzlichen Biomassepotenziale im Fokus. Für die Land- und Forstwirtschaft werden nachfolgend die ermittelnden Potenziale auf den Acker-, Grünland- und Waldflächen dargestellt.

##### **Biomasse aus der Landwirtschaft**

Auf dem Gemarkungsgebiet der Kommune existieren laut Flurstücks-Definition, 1.092 ha Ackerland und 488 ha Grünland. Diese Fläche entspricht rund 27 % des gesamten Gemarkungsgebiets. Für die Ermittlung des Energiepotenzials landwirtschaftlicher Biomasse wird davon ausgegangen, dass die angebaute Biomasse in einer Biogasanlage zu Biogas verarbeitet wird. In der Berechnung wird unter Berücksichtigung eines Flächen- und Biogasertrags in Abhängigkeit der Pflanzensorte der potenzielle Energieertrag ermittelt. Dabei



wird berücksichtigt, dass nur ein Teil der landwirtschaftlich genutzten Flächen für den Anbau von Energiepflanzen mobilisiert werden kann. Für die analysierten Flächen resultiert dabei ein theoretisches Energieerzeugungspotenzial in Höhe von rund 12.500 MWh/a.

### **Biomasse aus der Forstwirtschaft**

Auf dem Kommunalgebiet existieren Waldflächen von rund 761 ha. Im Rahmen der Wärmeplanung wird lediglich Waldrestholz für die Ermittlung des Energiepotenzials berücksichtigt. Unter den Annahmen, dass der Flächenertrag an Waldrestholz 1,5 t/ha beträgt und einem Mobilisierungsfaktor von 80 %, resultiert ein Energiepotenzial des Holzes in Höhe von rund 3.000 MWh/a.

### **Gesamtergebnis**

In Abbildung 23 sind die Flächen sowie deren räumliche Verteilung zur Mobilisierung des Biomassepotenzials aufgezeigt. Das gesamte Wärmenutzungspotenzial aus dieser Analyse beträgt rund 15.500 MWh/a. Bezogen auf den Biomassebedarf im Basisjahr von 30.750 MWh entspricht dies einem Anteil von 50 %.

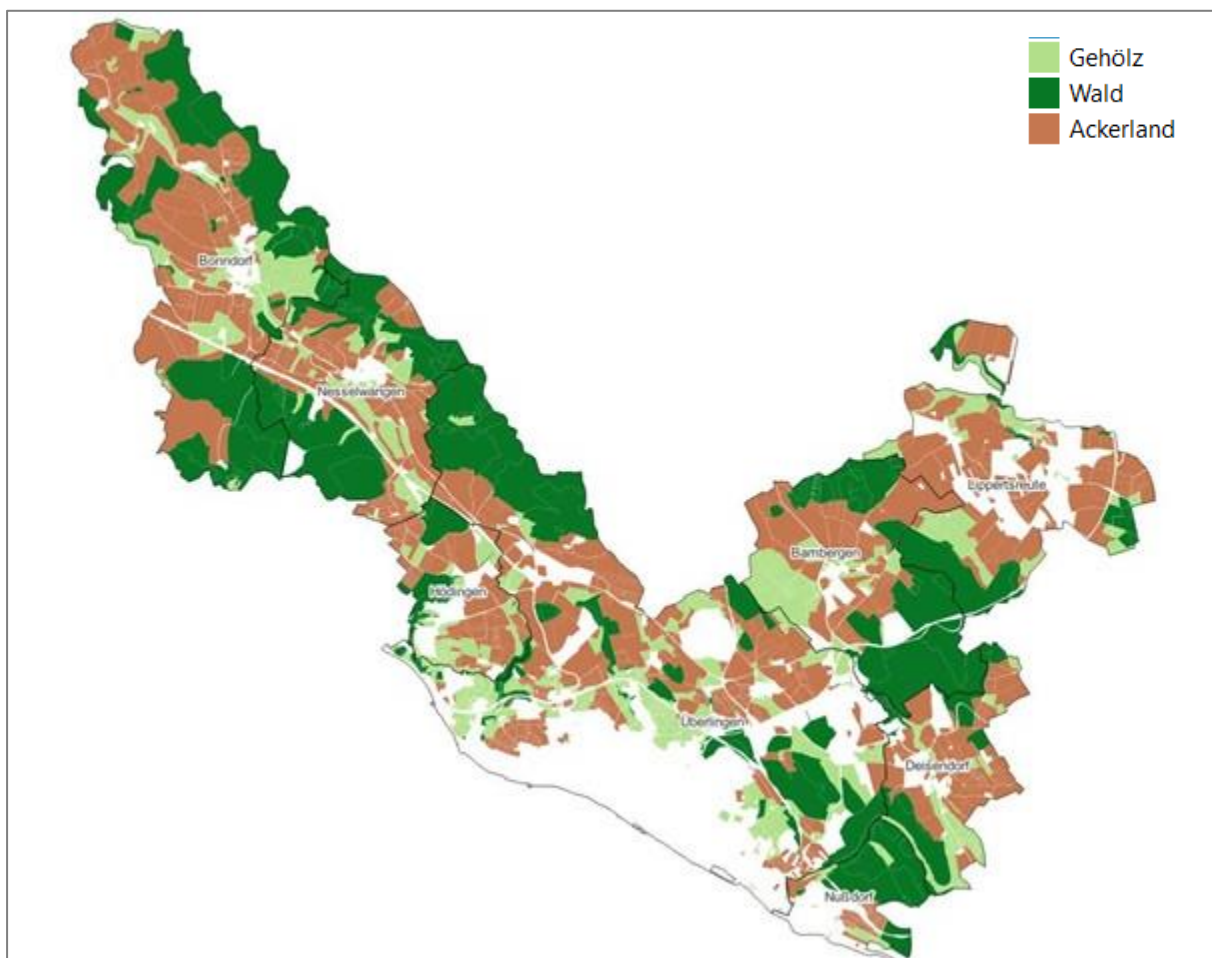

**Abbildung 23: Karte der Biomasse Potenzialflächen**

### 5.3.13.3 Grüne Gase

Der Energieträger „Grüne Gase“ steht vereinfacht für klimaneutrale, gasförmige Energieträger, die in der Regel in Verbrennungsprozessen in Heizungsanlagen und bei Prozessanlagen zur Wärmebereitstellung zum Einsatz kommen können. Darunter fallen die Kategorien Biogas, Biomethan, grüner Wasserstoff oder auch generell synthetisch erzeugte Gase, welche auf Basis von erneuerbaren Energien hergestellt wurden.

„Grüne Gase“ können sowohl lokal auf dem Kommunalgebiet erzeugt oder perspektivisch über die vorgelagerte Gasinfrastruktur bezogen werden. Durch die Annahme, dass zukünftig grüne Gase überregional zur Verfügung stehen, kann dieser Energieträger grundsätzlich auch als nicht-lokale Ressource eingestuft werden.

Damit können grüne Gase per Definition ortsunabhängig für eine klimaneutrale Wärmeversorgung Verwendung finden. Für eine positive Berücksichtigung im Rahmen der Potenzialbetrachtung und Nutzungsbewertung für den Zielfotoprozess gilt lediglich die Einschränkung, dass eine bestehende Gasinfrastruktur im jeweiligen Cluster bereits vorliegen muss.

Gemäß dem technischen Annex der Kommunalrichtlinie (Nationale Klimaschutzinitiative vom 18. Oktober 2022) sind grüne Gase effizient und ressourcenschonend nur dort in der Wärmeversorgung einzuplanen und einzusetzen, wo vertretbare Alternativen fehlen. (Agentur für kommunalen Klimaschutz, 2023) Gemäß dieser Logik finden im Zielfoto die grünen Gase unter folgenden Randbedingungen Berücksichtigung:

- Keine Verfügbarkeit ausreichender lokaler Potenziale erneuerbarer Energien und Abwärmepotenziale im Cluster
- Anforderungen von Clustern mit Hochtemperaturwärmeanwendungen oder Gasverbrennungsprozessen in der Industrie
- Spitzenlastbereitstellung bei größeren Verbrauchern und Heizzentralen erforderlich
- Gasnetzinfrastruktur liegt vor

Sind die obig aufgeführten Kriterien erfüllt, wird im weiteren Zielfotoprozess abgewägt, ob eine Nutzung von grünen Gasen auf Ebene der Cluster als Nutzungsoption in Frage kommt.

### 5.3.14 Potenzial für Wärme aus Kraft-Wärme-Kopplung

Der Kraft-Wärme-Kopplung (KWK) kommt bei der Energiewende eine besondere Rolle zu: „[...] Kraft-Wärme-Kopplungs-Anlagen sind im Vergleich zu Anlagen der ungekoppelten Erzeugung effizienter, weil sie neben Strom auch Wärme produzieren. Die bei der Herstellung von Strom entstehende Wärme wird als Wärmeenergie für öffentliche und private Verbraucher genutzt. Der eingesetzte Brennstoff wird damit effizienter und sparsamer verwendet. [...]“<sup>5</sup>

Geeignete Einsatzbereiche von kleinen und mittleren KWK-Anlagen liegen besonders bei Anwendungsfällen mit ganzjährig hohem Wärmebedarf und in denen eine hohe Stromeigennutzung möglich ist. Klassischerweise handelt es sich um Verbraucher aus den Bereichen Kliniken, Bäder, Gastronomie und Hotels sowie Verbrauchern mit hohem ganzjährigem Wärmebedarf (Gewerbe, Industrie als auch Gebäude- und Wärmenetze).

Die KWK-Technologie befindet sich dabei an der Schnittstelle zwischen Strom- und Wärmemarkt. Beide Sektoren sind im Kontext der Energiewende in den nächsten Jahrzehnten immer stärker zusammen zu denken.

KWK-Anlagen werden in Zukunft vermehrt stromnetzdienlich betrieben. Da der in der Vergangenheit übliche wärmegeführte Betrieb von KWK-Anlagen aufgrund der zunehmenden fluktuierenden Stromerzeugung mit Wind und PV nicht in der Breite sinnvoll ist, werden voraussichtlich die KWK-Anlagen von vornherein flexibel, das heißt ausgerichtet auf den Bedarf und die variablen Strompreise im Stromnetz, betrieben.

Das Potenzial für Kraft-Wärme-Kopplung wird im Rahmen der kommunalen Wärmeplanung nicht räumlich hochaufgelöst quantifiziert. Die Einsatzmöglichkeiten und Aussagen zur Sinnhaftigkeit variieren im konkreten Projektumfeld stark und können mit der strategischen Wärmeplanung nicht vertieft werden.

Daher kann lediglich ein theoretisches Potenzial für Wärme aus der KWK mit einem vereinfachten Ansatz ermittelt werden. Im Zieljahr beträgt der Wärmebedarf (Erzeugernutzenergieabgabe) für die Sektoren „Gesundheit und Bäderbetriebe, Verarbeitendes Gewerbe/Industrie und GHD“ 52 GWh/a und für die Wohn- und Mischnutzung 206 GWh/a. Unter der Annahme, dass von diesen Objekten rund 50 % ein Potenzial für eine KWK-Nutzung haben resultiert ein Wärmepotenzial aus KWK von bis zu 64,5 GWh/a zur Bedarfsdeckung im Zieljahr (Pauschale Annahme: 50 % der Verbraucher geeignet; 50 % dieser Wärmemenge in den Versorgungsobjekten durch KWK).

---

<sup>5</sup> Im Internet unter: <https://www.bmwk.de/Redaktion/DE/Artikel/Energie/moderne-kraftwerkstechnologien.html> (12.06.2024)

## 5.4 Potenziale für erneuerbare Stromerzeugung

Für die Ziele einer klimaneutralen Wärmeversorgung nimmt der Stromsektor in Zukunft eine zunehmend wichtigere Rolle ein. Zahlreiche Studien belegen den erforderlichen Ausbau von Wärmepumpen für eine flächendeckende, klimaneutrale Wärmeversorgung in zentralen und dezentralen Systemen. Wärme aus Wärmepumpen hat einen besonders hohen Klimaschutzbeitrag, wenn der dafür eingesetzte Strom aus erneuerbaren Energien stammt. Ebenso erfordert der Ersatz gasförmiger Brennstoffe durch „... Wasserstoff und daraus gewonnene gasförmige und flüssige synthetische Energieträger ...“ (Peters, Steidle, & Böhnisch, 2020) signifikante Mengen erneuerbaren Stroms. Die Aufgabe im Rahmen der kommunalen Wärmeplanung besteht darin, die erneuerbaren Stromerzeugungspotenziale zu bewerten, um auf dieser Basis die zukünftigen Ausbaupfade ableiten zu können.

Potenziale zur Nutzung von Photovoltaik, Wasserkraft und Windkraft sind daher Betrachtungsgegenstand der kommunalen Wärmeplanung. Diese sind in den nachfolgenden Abschnitten näher beschrieben.

### 5.4.1 Photovoltaik – dezentral

Die Photovoltaik-Nutzung auf einzelnen Gebäuden bietet eine sehr effiziente und einfache Möglichkeit zur Kopplung der Sektoren Wärme und Strom. Photovoltaik (PV) steht für die Erzeugung von Solarstrom durch Photovoltaik-Module. Klassischerweise werden hierzu PV-Module auf Dächern montiert. Der erzeugte Strom kann direkt im Gebäude genutzt oder in das öffentliche Stromnetz eingespeist werden. Bei einer Direktnutzung des Stroms kann damit auch eine Wärmepumpe mitversorgt und damit aus erneuerbarem Strom klimaneutrale Wärme erzeugt werden. Aufgrund der tageszeitlichen und saisonalen Erzeugungscharakteristik der PV kann speziell in den Zeiten mit hohem Wärmebedarf im Winter in der Regel nur ein kleiner Teil des Wärmepumpenstroms über die eigene PV-Erzeugung bereitgestellt werden.

Im Rahmen der Potenzialanalyse „Photovoltaik – dezentral“ werden die für die Photovoltaik-Module in Frage kommenden Dachflächen untersucht und quantitativ erfasst. Für die quantitative Ermittlung der geeigneten Dachflächen und des Strompotenzials wird auf das GIS-Angebot des Energieatlas Baden-Württemberg zurückgegriffen.

Die Daten des Energieatlas beinhalten gebäudescharfe Einordnungen der Dachflächen für die Solarenergienutzung. Die Eignungsklassen sind in die Kategorien sehr gut, gut und bedingt geeignet unterteilt. Die Eignung berücksichtigt die Neigung, Ausrichtung, Verschattung und solare Einstrahlung. In Abhängigkeit von der Eignungsklasse wird den Dachflächen ein leistungsspezifischer Stromertrag zwischen 750 und 1.000 kWh/kW<sub>p</sub> zugewiesen.

Die maximal installierbare Leistung an Photovoltaik-Modulen wird anhand der potenziell nutzbaren Dachfläche aus dem digitalen Liegenschaftskataster und einem spezifischen Flächenbedarf (5 m<sup>2</sup>/kW<sub>p</sub>) der Photovoltaik-Module bestimmt.

Das PV-Potenzial resultiert aus der Multiplikation der maximal installierbaren Leistung an Photovoltaik-Modulen und dem leistungsspezifischen Stromertrag.



## Datengrundlage

Das PV-Potenzial auf Dachflächen wird auf Basis der Angaben des Solarkatasters des Energieatlas Baden-Württemberg ermittelt. Der Energieatlas und die hinterlegten GIS-Dateien sind im Internet abrufbar unter <https://www.energieatlas-bw.de/sonne/dachflaechen/solarpotenzial-auf-dachflaechen>.

## Ergebnis

Die Analyse für das Potenzial „Photovoltaik – dezentral“ zeigt auf, dass in Summe eine Leistung von 96 MW<sub>p</sub> an Photovoltaik-Modulen auf den Dachflächen installiert werden könnten. Unter Berücksichtigung der Eignungsklasse der Dachflächen resultiert ein jährlicher Stromertrag von rund 86.000 MWh/a.



Abbildung 24: Potenzialkarte „Photovoltaik – dezentral“ auf Gebäudeebene (Einstufung nach Energieatlas BW)

### 5.4.2 Photovoltaik – zentral

Neben der Photovoltaik-Nutzung auf Dachflächen, wird auch das Ertragspotenzial für PV auf Freiflächen untersucht. PV-Anlagen auf Freiflächen erreichen hohe Erzeugungsleistungen, deren Erträge üblicherweise direkt ins Stromnetz eingespeist werden. In räumlicher Nähe zu Heizzentralen für Wärmenetze kann eine PV-Freifläche auch zur direkten Versorgung einer zentralen Wärmepumpe genutzt werden.

Neben einer klassischen, ertragsoptimierten Aufständigung sind auch abweichende Variationen möglich, um kombinierte Flächennutzungen zu begünstigen. So kann auf Nutzungskonflikte speziell auf einer landwirtschaftlich genutzten Fläche eingegangen werden. Je nach Kultur (z.B. Beeren, Obst, Gemüse) können verschiedene Synergien erzeugt werden. Neben der überdachenden Bauweise sind auch vertikal aufgestellte, bifaziale PV-Wände eine Möglichkeit, Flächennutzungen zu vereinen.

#### **Datengrundlage**

Die Vorgehensweise zur Ermittlung potenziell geeigneter Flächen für die Kategorie „Photovoltaik – zentral“ entspricht weitestgehend derer, für „Solarthermie - zentral“. Zu Beginn werden die potenziellen Freiflächen ermittelt, welche grundsätzlich eine Eignung für PV-Anlagen vorweisen. Hierzu wird zunächst eine Positivauswahl aus dem digitalen Liegenschaftskataster getroffen. Die Auswahl erfolgt nach hinterlegten Nutzungen wie Brachland, Grünland, Unland und Ackerland (hier nur schwach ertragfähige landwirtschaftliche Flächen). Ergänzend werden Konversionsflächen und Seitenrandstreifen (hier auch Ackerland unabhängig der Ertragsfähigkeit) aufgenommen. Anschließend werden Ausschlussflächen definiert und von der Positivauswahl abgezogen. Kriterien für die Definition von Ausschlussflächen sind u.a. Naturschutz und Landschaftsschutz, Bodendenkmäler, Grünzäsuren, Vorranggebiete für Siedlungsbau und Infrastruktur, Biosphärengebiete, Landschaftsschutzgebiete und Natura 2000 Gebiete (FFH-Gebiete). Die Grundlagen hierfür stammen aus den Flächennutzungsplänen, der Regionalplanung und kommunalen Bauleitplanungen. Zusätzlich wird als Bedingung gesetzt, dass die Freiflächen eine zusammenhängende Mindestgröße nicht unterschreiten.

In der anschließenden Priorisierung und Auswahl von Eignungsflächen werden bereits ackerbaulich genutzte Flächen oder die Lage innerhalb von Gebieten mit weichen Restriktionen (Naturschutzgebiete, die ggf. eine eingeschränkte Nutzung erlauben) niedriger priorisiert. Die resultierenden Flächen werden manuell geprüft und weitere Nutzungsmerkmale analysiert, die gegen eine Nutzung für das Potenzial „Photovoltaik – zentral“ sprechen. Zum Beispiel werden bei einer Analyse von Luffotos Grünlandflächen identifiziert, auf denen sich erhaltenswerte Streuobstwiesen befinden. Diese Information ist in den genannten Planunterlagen nicht enthalten, führt aber aktuell zu einem Ausschlusskriterium bei diesem Anwendungsfall.

Eine detaillierte Auflistung der Flächennutzungskategorien und deren Einordnung als Ausschluss- und Eignungsflächen kann in Anhang 10.1 eingesehen werden.



Die verbliebenen Flächen werden in Abstimmung mit der Kommunalverwaltung für die Nutzung als Energieinfrastruktur dokumentiert und priorisiert. In Abbildung 25 sind die als geeignet identifizierten Freiflächen dargestellt.

### Ergebnis

Die Analyse für das Potenzial zeigt auf, dass ein Stromerzeugungspotenzial in Höhe von 22.000 MWh/a resultiert. Bezogen auf den Strombedarf im Basisjahr entspricht diese Menge rund 21 %.

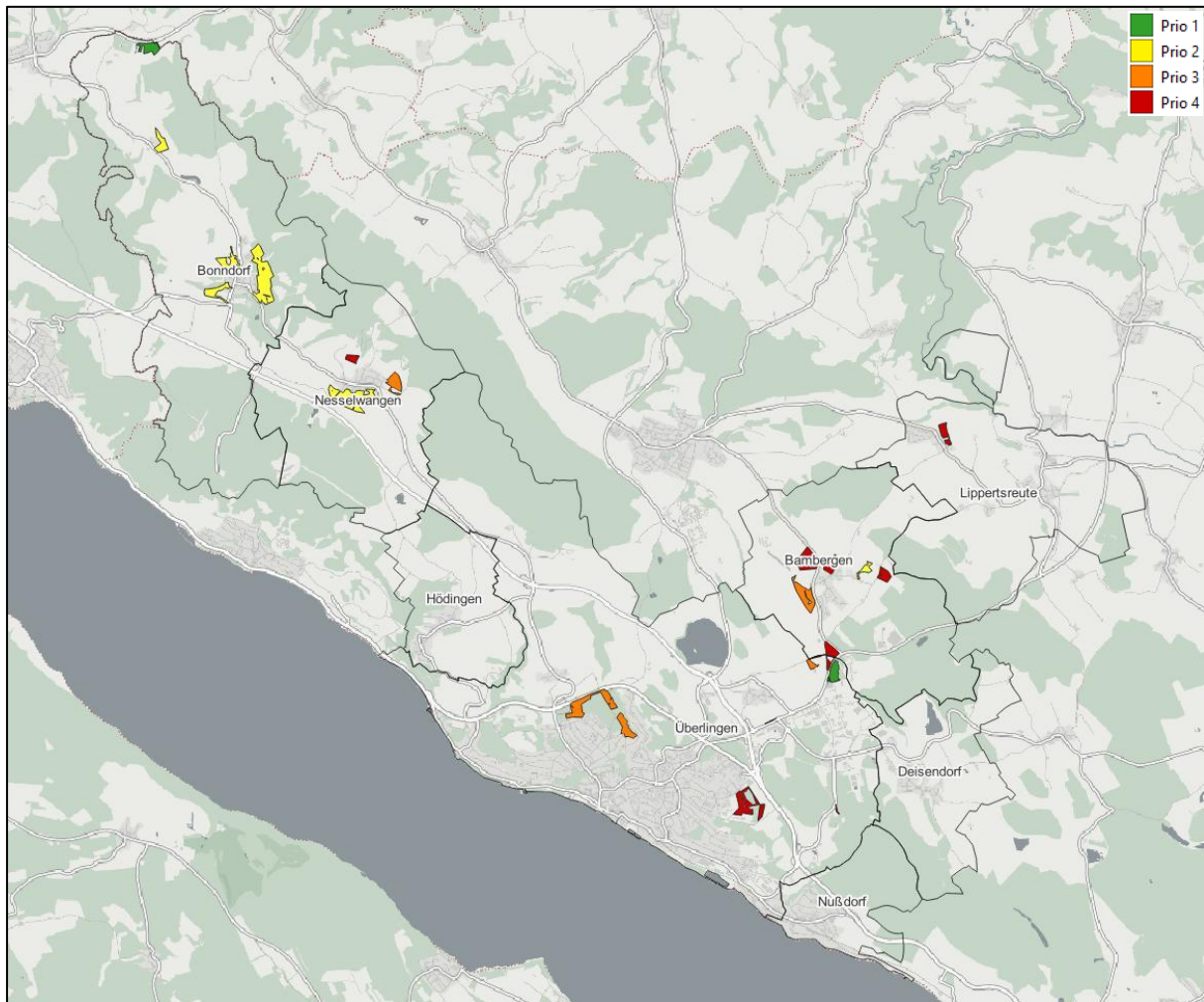

**Abbildung 25: Potenzialkarte Freiflächen „Photovoltaik – zentral“**

Die Ansätze für die Priorisierung der Freiflächen orientieren sich im Wesentlichen an der nachfolgenden Auflistung. Die Flächenangaben zu diesen Potenzialflächen und die Einordnung zur gesamten Kommunalfäche sind in Tabelle 10 enthalten.

1. Priorisierte Nutzung aufgrund räumlicher Lage (Autobahnnähe, Gleisnähe, Industrie-/ Gewerbenähe)
2. Direkte Nutzung möglich (keine Büsche, Bäume)
3. Nutzung möglich mit Aufwand (leichter Bewuchs (s.o.))
4. Nutzung offen (starker Bewuchs, direkt Nähe zu Fließgewässern, ...)

**Tabelle 10: Priorisierungsergebnis des Freiflächenpotenzials „Photovoltaik – zentral“**

Priorisierung	Summe	Anteil an Fläche der Kommune
1	6 ha	0,1 %
2	33 ha	0,6 %
3	15 ha	0,3 %
4	29 ha	0,5
<b>Summe</b>	<b>84 ha</b>	<b>1,4 %</b>

### 5.4.3 Windkraft

Die Bedeutung von Windkraft bei der Stromerzeugung hat in den letzten Jahren deutlich zugenommen. Heute stellt die Windkraft mit rund 58 GW installierter Leistung (Ende 2022), zusammen mit der Photovoltaik, den größten Teil der installierten Kraftwerkskapazität erneuerbarer Energien in Deutschland. Windenergie liefert bereits heute etwa 22 Prozent des erzeugten Stroms. (Bundesministerium für Wirtschaft und Klimaschutz, 2023)

Im Gegensatz zu den Photovoltaikanlagen erzeugen Windkraftanlagen auch während der Heizperiode nennenswerte Strommengen. Speziell im Hinblick auf die sektorenübergreifende Energiewende ist der flächendeckende Ausbau der Windkraft von besonderer Bedeutung.

Im Rahmen der kommunalen Wärmeplanung in Baden-Württemberg kann das Nutzungspotenzial der Windkraft, ohne auf weitere detaillierte Informationen zu den örtlichen Gegebenheiten einzugehen, grob evaluiert werden.

#### **Datengrundlage**

Maßgebend zur Einordnung potenziell geeigneter Freiflächen dienen die Daten- und Kartendienste der Landesanstalt für Umwelt Baden-Württemberg (LUBW). Hier werden zum einen die Bestandswindenergieanlagen mit mehr als 50 Meter Gesamthöhe in Baden-Württemberg dargestellt. Zum anderen werden Informationen aus dem Windatlas Baden-Württemberg in Form von Windpotenzialflächen in Bezug auf die Windhöffigkeit geeigneter Flächen wiedergegeben. Der Windatlas wurde im Mai 2019 durch das Ministerium für Umwelt, Klima und Energiewirtschaft veröffentlicht und dient als umfassende Datengrundlage, um die Planungen von Windkraftanlagen mit einer verbesserten Informationsgrundlage zu unterstützen. Die LUBW unterscheidet weiter zwischen geeigneten Flächen mit und ohne Flächenrestriktionen. Die identifizierten Flächen werden im Rahmen der Erarbeitung der kommunalen Wärmeplanung ausgewiesen. Eine genaue Ermittlung des lokalen Windpotenzials und des daraus abgeleiteten Stromerzeugungspotenzials kann nur im Rahmen einer konkreten Projektprüfung bzw. -planung erfolgen.

## Ergebnis

Die Analyse für das Potenzial zeigt auf, dass nur kleine Flächenanteile auf der Überlinger Gemarkung für die Windkraft als geeignet eingestuft sind. In Abbildung 26 sind diese Flächen dargestellt.



Abbildung 26: „Windkraft“- Potenzial aus Energieatlas BW

### 5.4.4 Wasserkraft

Wasserkraft gehört mit einem Anteil von 9 % an der Bruttostromerzeugung im Jahr 2021 zusammen mit der Windenergie und der Photovoltaik zu den bedeutendsten erneuerbaren Energiequellen in Baden-Württemberg. (LUBW, 2023)

Die Erzeugung von Strom mittels Wasserkraft ist in Deutschland breit etabliert. An Fließgewässern oder aus höhergelegene Wasserreservoirs wird die Strömungsenergie von fließendem Wasser genutzt, um Turbinen anzutreiben und Strom zu generieren. Die Erzeugung von Strom aus Wasserkraft ist sehr effizient und kann in der Regel ganzjährig erfolgen.

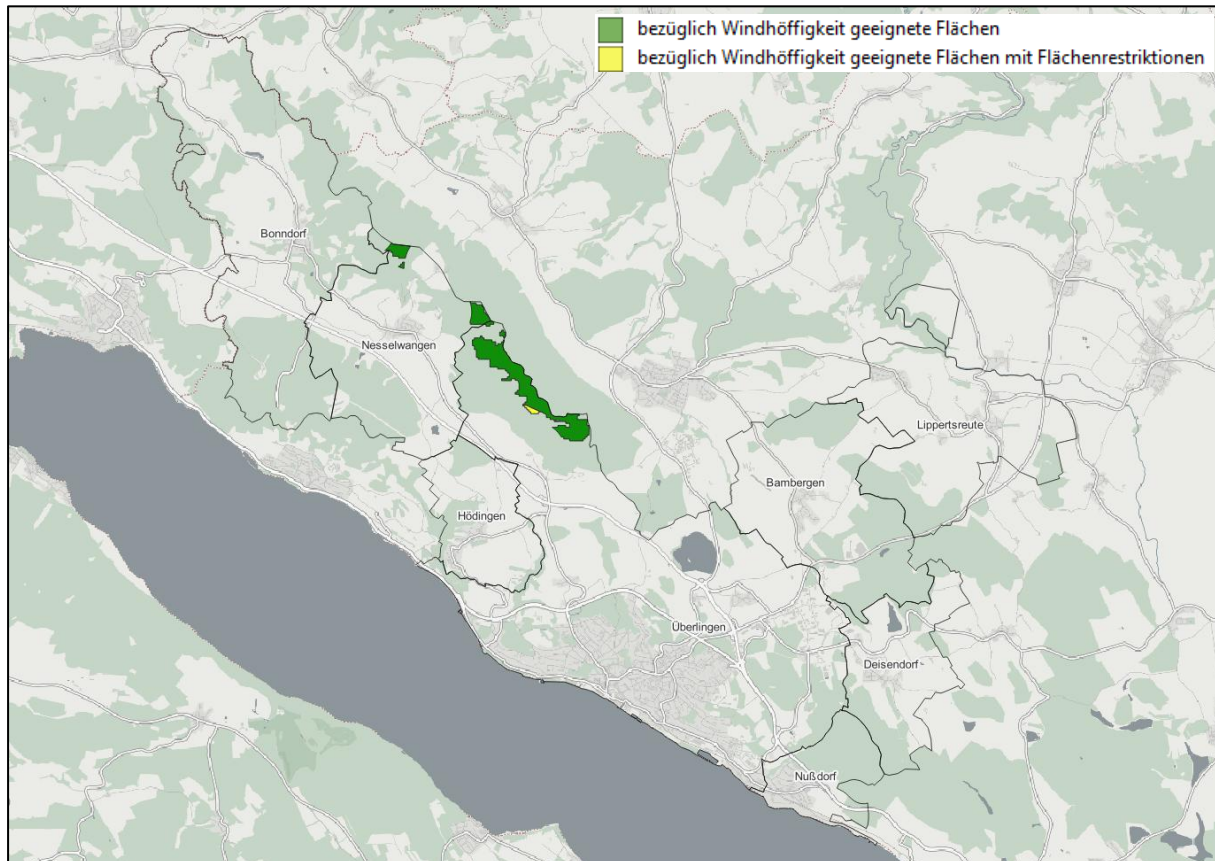
#### Datengrundlage

Die Bestimmung des technischen Potenzials basiert auf den Daten des Energieatlas Baden-Württemberg. Der Kartendienst beinhaltet das mögliche Aus- und Neubaupotenzial an bereits genutzten Wasserkraftstandorten mit einer Leistung zwischen 8 kW und 1 MW sowie das



Wasserkraftpotenzial an bislang noch nicht für die Erzeugung von Strom aus Wasserkraft genutzten Querverbauungen (Regelungs- und Sohlenbauwerke). (LUBW, 2023)

### Ergebnis

Die Analyse für das Potenzial zeigt auf, dass in Überlingen kein Stromerzeugungspotenzial aus Wasserkraft vorhanden ist.



Abbildung 27: Wasserkraftpotenzial aus Energieatlas BW

## 5.5 Übersicht der Potenzialanalyse-Ergebnisse

In den vorangegangenen Kapiteln sind die Einzelpotenziale für die Bereitstellung klimaneutraler Wärme und erneuerbarer Stromerzeugung erläutert. Für das gesamte Kommunalgebiet liegt damit eine mengenmäßige und räumliche Aussage zur Verfügbarkeit der Einzelpotenziale vor.

## Hauptergebnisse

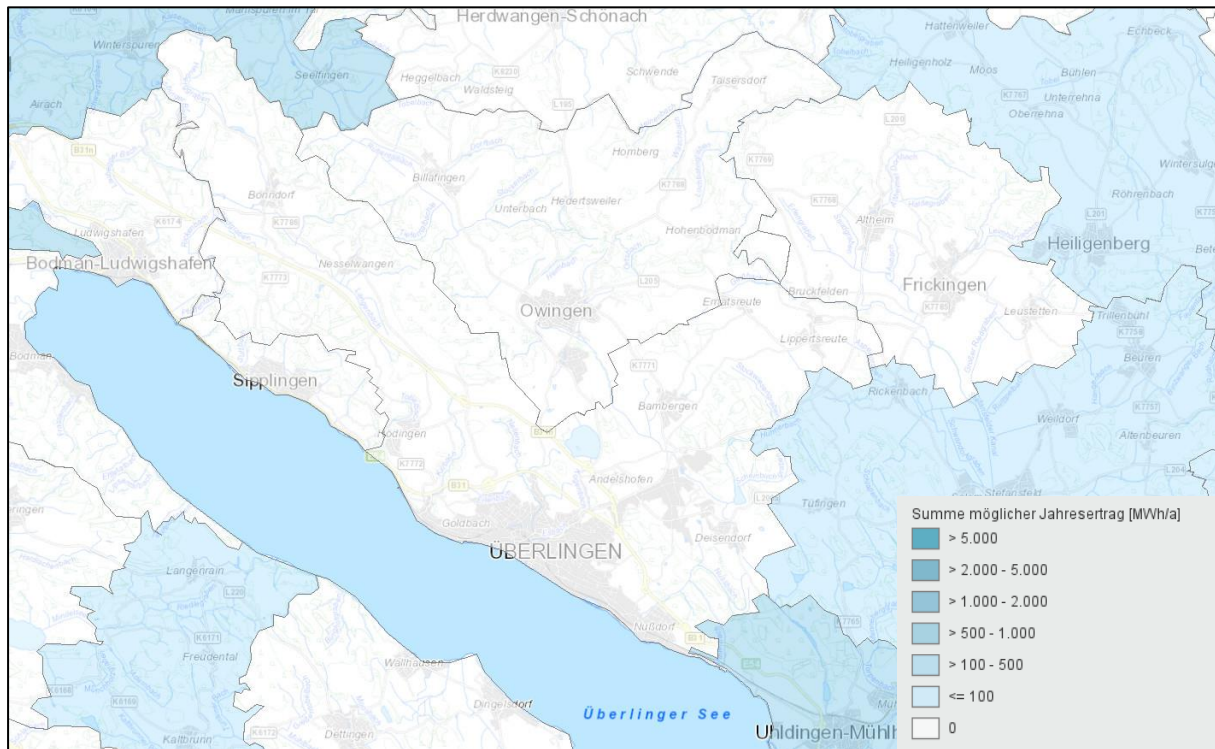
Durch Sanierung und Effizienzsteigerung kann sich der jährliche Wärmebedarf gemäß dem Leitzszenario um 40 % auf 133 GWh reduzieren.

Die Wärmedeckungspotenziale liegen besonders im Bereich der Seethermie, Geothermie und der dezentralen Solarthermie, wobei hier die Flächenkonkurrenz zur Dachflächennutzung für Photovoltaik besteht.

Die Übersicht in Abbildung 28 stellt die Potenziale im Bereich Wärme nochmals übersichtlich im Vergleich gegenüber. In Tabelle 11 sind die Ergebnisse ergänzend zusammengefasst.

**Tabelle 11: Übersicht Wärmepotenziale im Zieljahr 2040**

	Wärmepotenzial in GWh/a	Potenzieller Deckungsanteil in %
Abwärme – Industrie und Gewerbe	0	0 %
Abwasser – Kanal	7,2	5,2 %
Abwasser – Kläranlage	0	0 %
Biomasse	15,6	11,2 %
Flusswasser	0	0 %
Geothermie – Kollektoren	8,6	6,2 %
Geothermie – Sonden dezentral	36,2	26,1 %
Geothermie – Sonden zentral	8,5	6,2 %
Grundwasser		Einzelfallprüfung
Seethermie	31,6	22,8 %
Solarthermie – dezentral	17,8	12,9 %
Solarthermie – zentral	2,1	1,5 %
Tiefengeothermie		Keine Aussage

Deckungsanteil Wärme  
 im Zieljahr 2040:

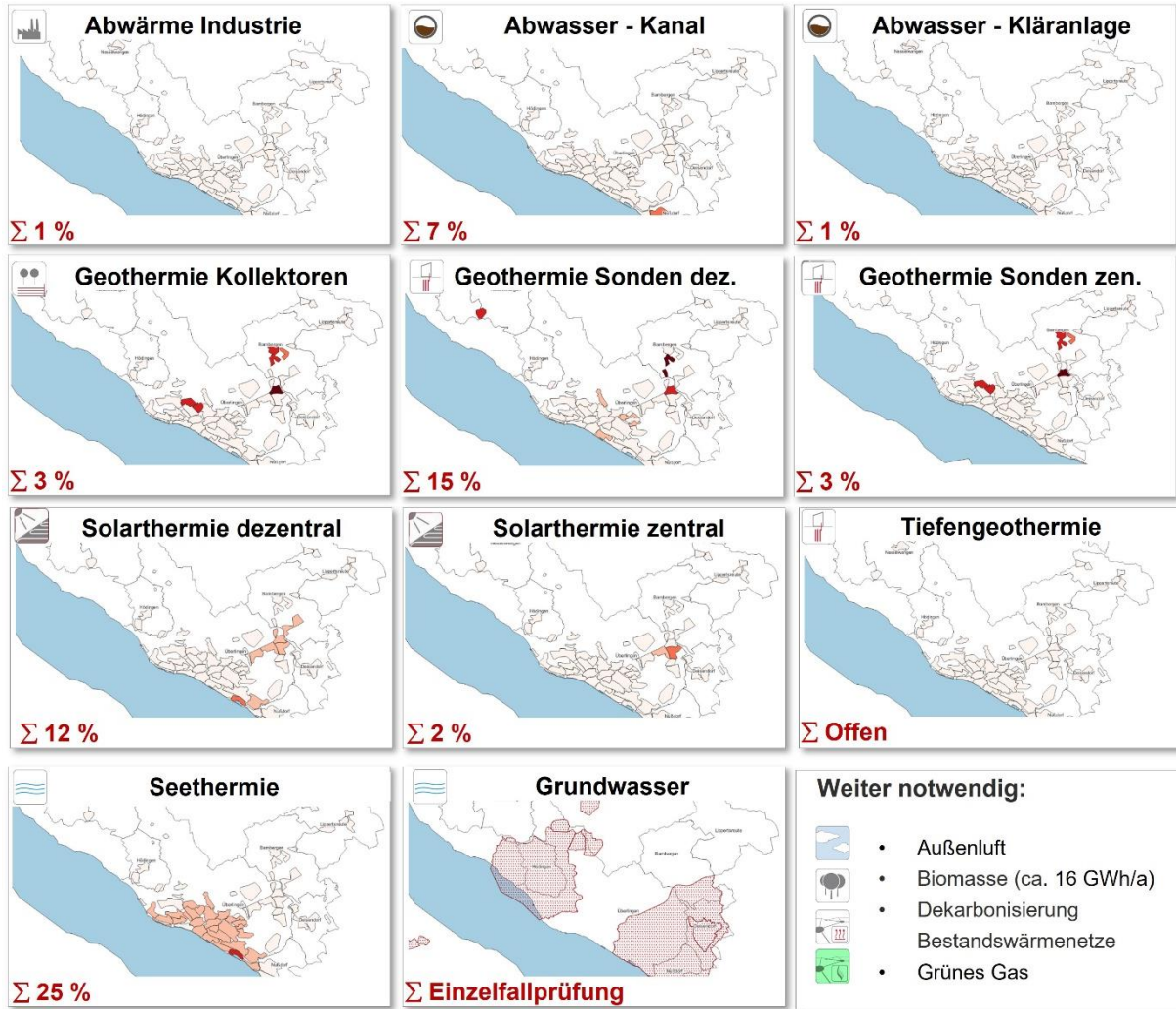
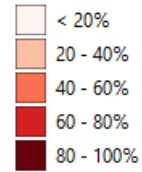

- Weiter notwendig:**
- Außenluft
  - Biomasse (ca. 16 GWh/a)
  - Dekarbonisierung Bestandswärmenetze
  - Grünes Gas

Abbildung 28: Übersicht der Einzelpotenziale zur Bedarfsdeckung im Bereich Wärme



## 6 Zielfoto

### 6.1 Ziele und Vorgehensweise

Für die kommunale Wärmeplanung gibt das Klimaschutzgesetz das Ziel einer klimaneutralen Wärmeversorgung bis 2040 vor. Gemäß Gesetzesbegründung bedeutet dies, dass durch die Wärmeversorgung spätestens im Jahr 2040 keine Treibhausgas-Emissionen mehr verursacht werden dürfen. Im Schritt der Zielfotoerstellung wird auf Basis der Erkenntnisse aus der Bestands- und Potenzialanalyse ausgearbeitet, mit welchen Energieträgern und Versorgungssystemen eine klimaneutrale Wärmeversorgung erreicht werden kann.

Auf Clusterebene wird zunächst bewertet, welche Potenziale in welchem Umfang zur Verfügung stehen, welches Versorgungssystem aktuell vorhanden und potenziell möglich ist. Die Eignungseinstufung der Versorgungssysteme hängt dabei von unterschiedlichen Kriterien ab. Grundsätzlich werden je Cluster die zur Verfügung stehenden Versorgungssysteme und Energiequellen mithilfe einer multikriteriellen Matrix bewertet. Die Priorisierung erfolgt in Abhängigkeit von den nachfolgenden Kriterien:

- Einzelpotenziale der Energieträger zur Bedarfsdeckung
- Erschließungsaufwand
- THG-Einsparpotenzial
- Wärmedichte
- Kühlbedarf im Cluster
- Flächenbedarf der Infrastruktur
- Hohe Temperatur in Gebäuden

Ausschlusskriterien für das Versorgungssystem Wärmenetz ist eine Wärmedichte  $< 300$  MWh/ha. Diese Größe wird ebenfalls im Leitfaden „Wärmenetze in Kommunen“ genannt. (Bayerisches Landesamt für Umwelt, 2023)

Nach der automatisierten Bepunktung und Ausgabe von Versorgungssystemen im Zielfoto erfolgt eine manuelle Prüfung jedes Clusters und ggf. eine Anpassung.

Bei der Definition der Versorgungssysteme ist dabei zu berücksichtigen, dass speziell bei der Empfehlung zu dezentralen Wärmepumpen auch alternative Wärmequellen denkbar und umsetzbar sind. Für die Erreichung der Klimaneutralität sind diese in der Regel als gleichwertig anzusetzen. So sind bei einer Empfehlung für dezentrale Erdwärme-Wärmepumpen auch grundsätzlich Wärmepumpen mit z.B. Umweltwärmequelle Außenluft, Grundwasser oder Eisspeicher-Systemen für die Zielerreichung geeignet.

### 6.2 Zielfoto 2040

Das Zielfoto im Jahr 2040 zeigt die Energieträger und Versorgungssysteme, die im Jahr 2040 eine klimaneutrale Wärmeversorgung ermöglichen. In nachfolgendem Diagramm ist die Entwicklung der Energieträger zur Wärmebedarfsdeckung zu sehen.

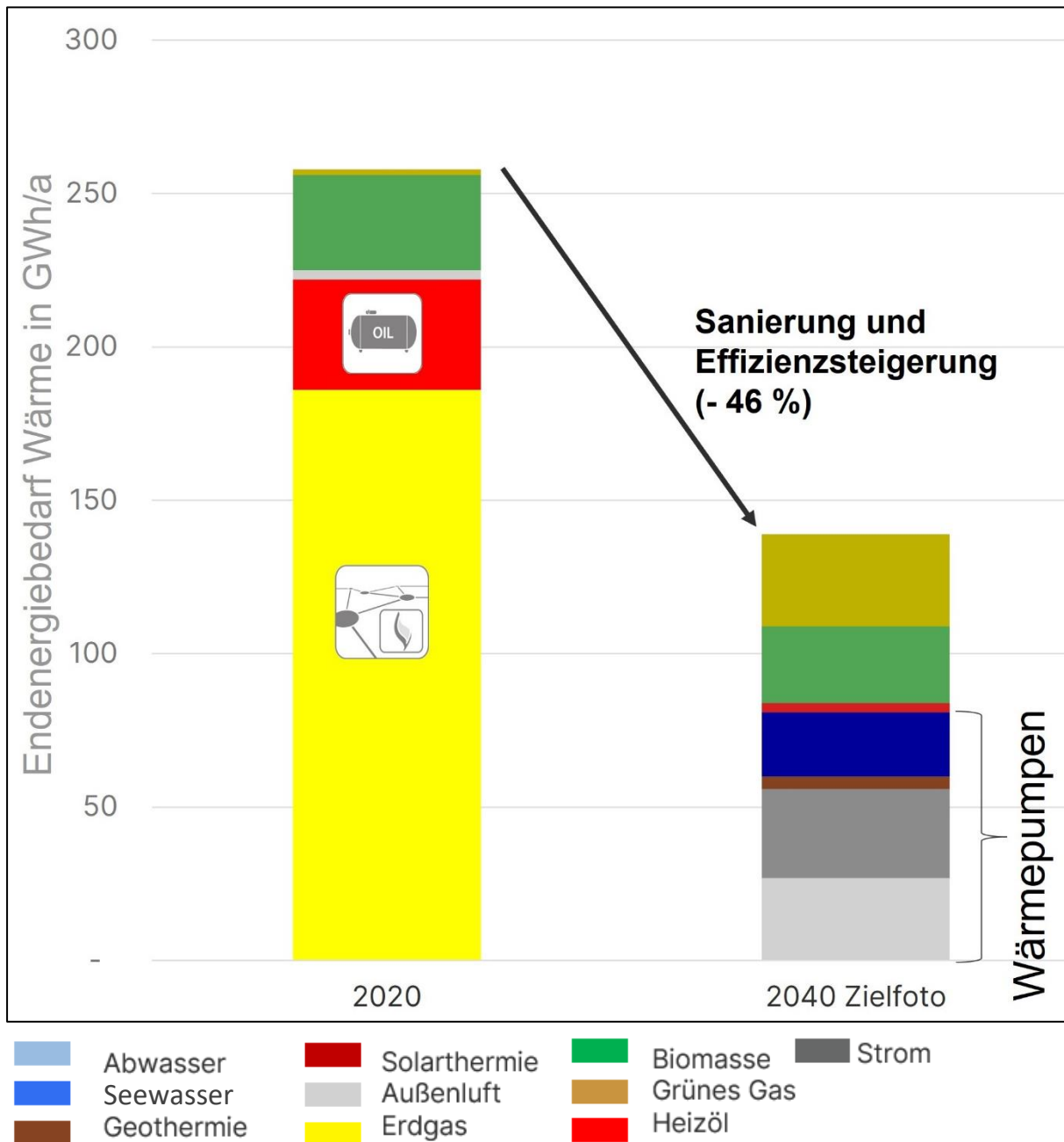

**Abbildung 29: Energieträger zur Wärmeversorgung im Basis- und Zieljahr**

Abbildung 29 verdeutlicht, dass sich der Wärmebedarf von knapp 258 GWh um ca. 46 % durch Gebäudesanierung und Effizienzsteigerung reduziert. Die resultierenden 139 GWh werden zu 60 % durch Wärmepumpen erzeugt. Dabei ist die wesentliche Umwelt-Wärmequelle die Außenluft. Diese ist grundsätzlich überall möglich und nicht an lokale Rahmenbedingungen gebunden, solange die Schallemissionsgrenzen nicht überschritten werden und Aufstellorte für die Außenlufteinheiten vorhanden sind. Weitere wesentliche Umweltwärmequellen sind Seethermie und Geothermie. Für die Geothermie sind sowohl dezentral Sonden geplant als auch zentral als Wärmequelle für Wärmenetze. Hierfür müssen entsprechend Freiflächen

mobilisiert werden. Potenzielle Flächen wurden im Rahmen der Potenzialanalyse ermittelt und abgestimmt.

Seethermie nimmt im gezeigten Zielfoto ca. 23 % ein. Der Anteil ist u.a. abhängig von der Genehmigung, wieviel Wasser zur thermischen Nutzung entnommen werden darf.

Biomasse und Grünes Gas bilden knapp 37 % der Versorgung des Zielfotos ab. Diese bilden die Spitzenlastabdeckung in Wärmenetzen oder Versorgungsbausteine in größeren Bestandsobjekten. Der Anteil des grünen Gases könnte grundsätzlich auch anteilig durch Biomasse ersetzt werden.

**In Tabelle 12 sind die jeweiligen Anteile der Energieträger an der Gesamtversorgung im Bereich Wärme für das Zieljahr 2040 detailliert aufgelistet. Die**

Tabelle 13 zeigt hingegen die Übersicht der Versorgungsoptionen im Zieljahr 2040. Hier ist gut zu erkennen, dass ein großer Teil der Wärmeversorgung über eine zentrale Versorgungsstruktur erfolgt.

**Tabelle 12: Endenergie- und THG-Bilanz nach Energieträgern im Zielfoto 2040**

	Endenergie Wärme in MWh/a	Rel. Anteil in %	THG-Emissionen in t/a	Rel. Anteil in %
Seethermie	22.141	16%		
Geothermie	3.640	13%		
Außenluft	30.177	22%		
Strom	27.615	20%	7.456	62%
Solarthermie	1.613	1%		
Biomasse	23.166	17%	510	4%
grünes Gas	29.975	22%	4.030	34%
<b>Summe</b>	<b>138.327</b>		<b>11.996</b>	

**Tabelle 13: Übersicht der Versorgungsoptionen im Zielfoto**

Zielfoto 2040 Endenergiebedarf [MWh]	
Dezentrale Versorgung	47 Cluster (55%) 25 GWh (18%)
Wärmenetz	37 Cluster (43%) 111 GWh (80%)
Kalte Nahwärme	2 Cluster (2%) 2 GWh (1%)

In Abbildung 30 sind die Stadtteile sowie die zum Einsatz kommenden Energieträger aufgeführt.

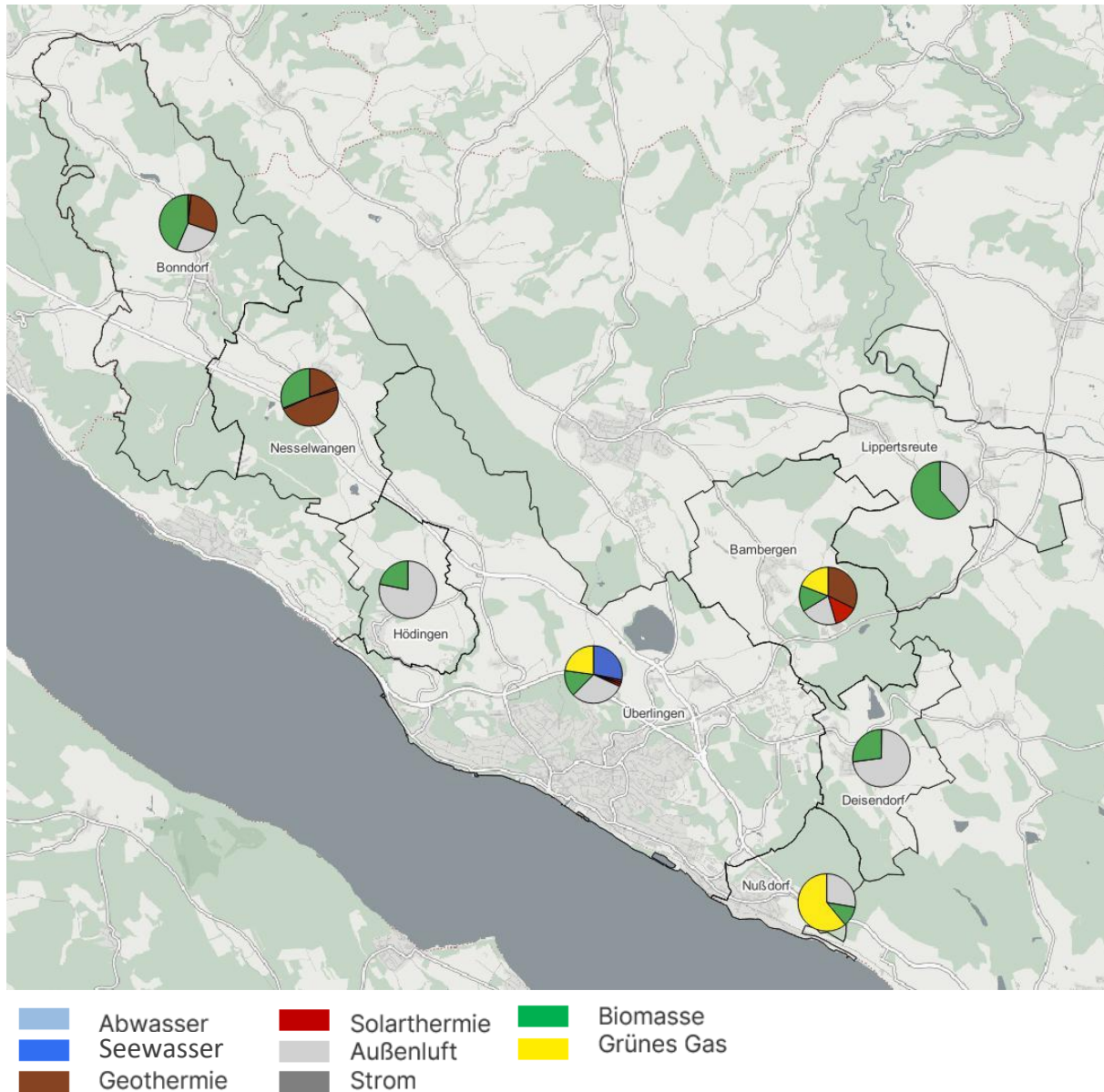

**Abbildung 30: Zielfoto 2040 Energieversorgung der Stadtteile**

Entsprechend zu den Energieträgern werden auch die Versorgungssysteme ausgewiesen, die geeignet sind. Diese werden in nachfolgender Abbildung dargestellt. Dabei wird unterschieden zwischen dezentralen Versorgungssystemen, die die Wärme direkt im bzw. am abnehmenden Gebäude erzeugen, und zentralen Versorgungssystemen, wie Wärmenetze. Bei den Wärmenetzen wird eine Differenzierung zwischen Wärmenetzen (verteilte Wärme direkt nutzbar) und kalten Wärmenetzen (dezentrale Wärmepumpen zur Wärmebereitstellung) differenziert.

Die grundsätzlichen Cluster mit zentraler Versorgung im Jahr 2040 laut Zielfoto der kommunalen Wärmeplanung sind mit dem Stadtwerk am See sowie der Stadtverwaltung abgestimmt.



Im Zielfoto werden 39 Cluster über zentrale Wärmenetze versorgt. 47 Cluster werden dezentral versorgt, die Wärmeerzeugung erfolgt hier in den Gebäuden. Die Wärmemenge, die über Wärmenetze im Jahr 2040 bereitgestellt werden soll, liegt bei ca. 108 GWh. Das entspricht einem Ausbau von knapp 80 % gegenüber dem Status-Quo. Zugrunde liegt hier eine Anschlussquote von nahezu 100 % in den entsprechenden Clustern.

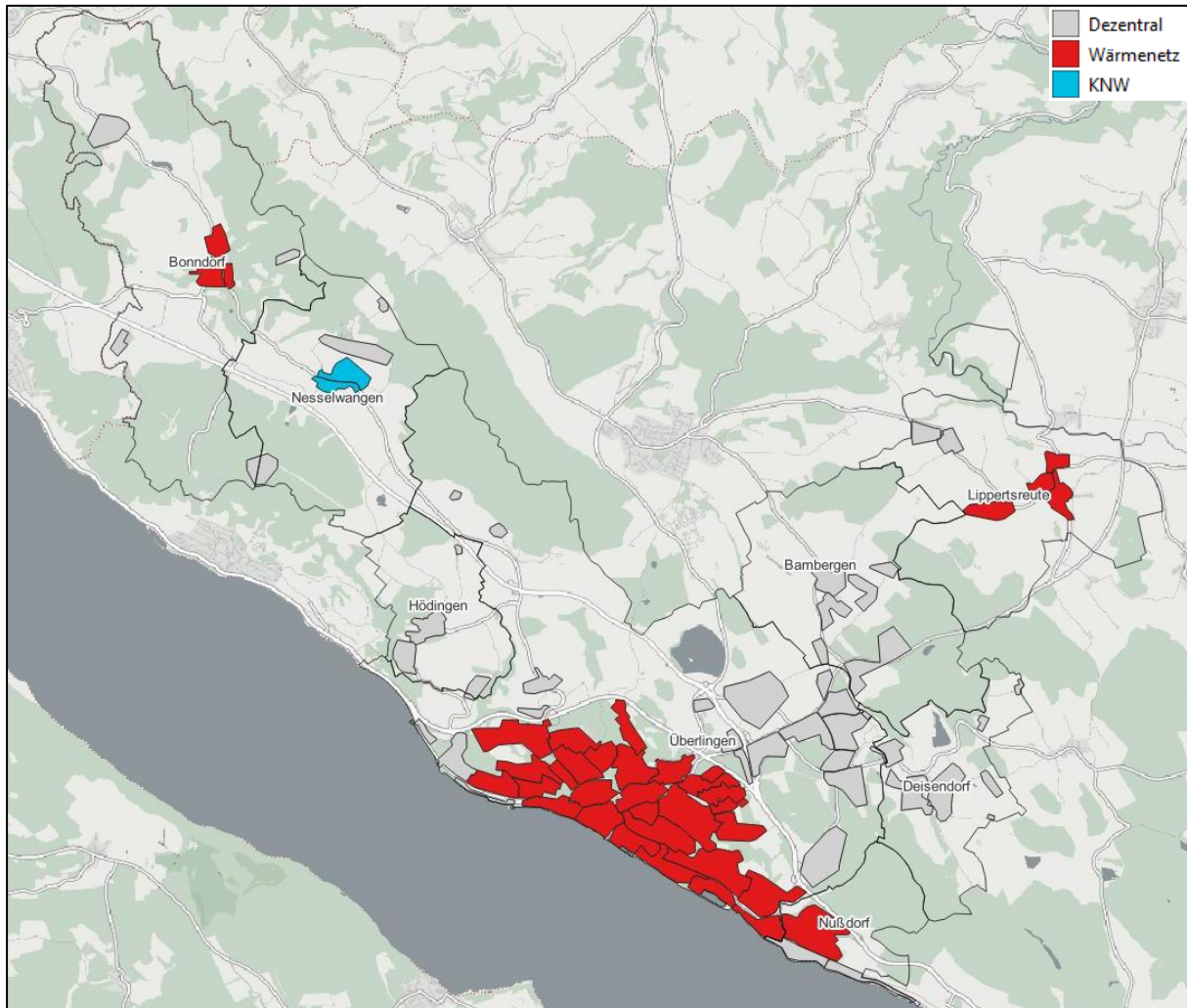

**Abbildung 31: Zielfoto 2040 Versorgungssysteme der Cluster**



### 6.3 Zielfoto 2030

Im Zielfoto für das Jahr 2030 wird im Vergleich zu 2040 ersichtlich, dass die Sanierung und Effizienzsteigerung der Gebäude noch nicht so stark fortgeschritten und die Umstellung der Energieträger noch nicht in allen Gebieten erfolgt ist.

Die Priorisierung der Cluster, in denen zuerst eine Umstellung erfolgen soll, basiert auf den Baualtern der Wärmeerzeuger in den Gebäuden sowie der zukünftigen Versorgungsstruktur.

Cluster, in denen eine zentrale Versorgung geplant ist und das durchschnittliche Alter der Erzeuger bei > 15 Jahre liegt, werden bis 2030 priorisiert angegangen.

In nachfolgender Abbildung 32 und Tabelle 14 wird die Energieträgerverteilung 2030 dargestellt.



Abbildung 32: Zielfoto 2030

**Tabelle 14: Endenergie- und THG-Bilanz nach Energieträgern im Zielfoto 2030**

	Endenergie Wärme in MWh/a	Rel. Anteil in %	THG-Emissionen in t/a	Rel. Anteil in %
Erdgas	79.652	46%	18.559	63%
Heizöl	13.903	8%	4.324	15%
Seethermie	8.551	5%		
Geothermie	3.120	2%		
Außenluft	10.440	6%		
Strom	11.856	7%	3.201	11%
Solarthermie	1.224	1%		
Biomasse	19.748	12%	434	1%
grünes Gas	22.819	13%	3.058	10%
<b>Summe</b>	<b>171.315</b>		<b>29.576</b>	

Der Wärmebedarf ist ca. 34 % geringer als im Jahr 2020. Mehr als ein Viertel dessen wird bereits über erneuerbare Energien bereitgestellt, wovon der Großteil durch Wärmepumpen gedeckt wird. Im Jahr 2030 wird gemäß Zielfoto in 17 Clustern bereits eine zentrale Versorgung angesetzt.

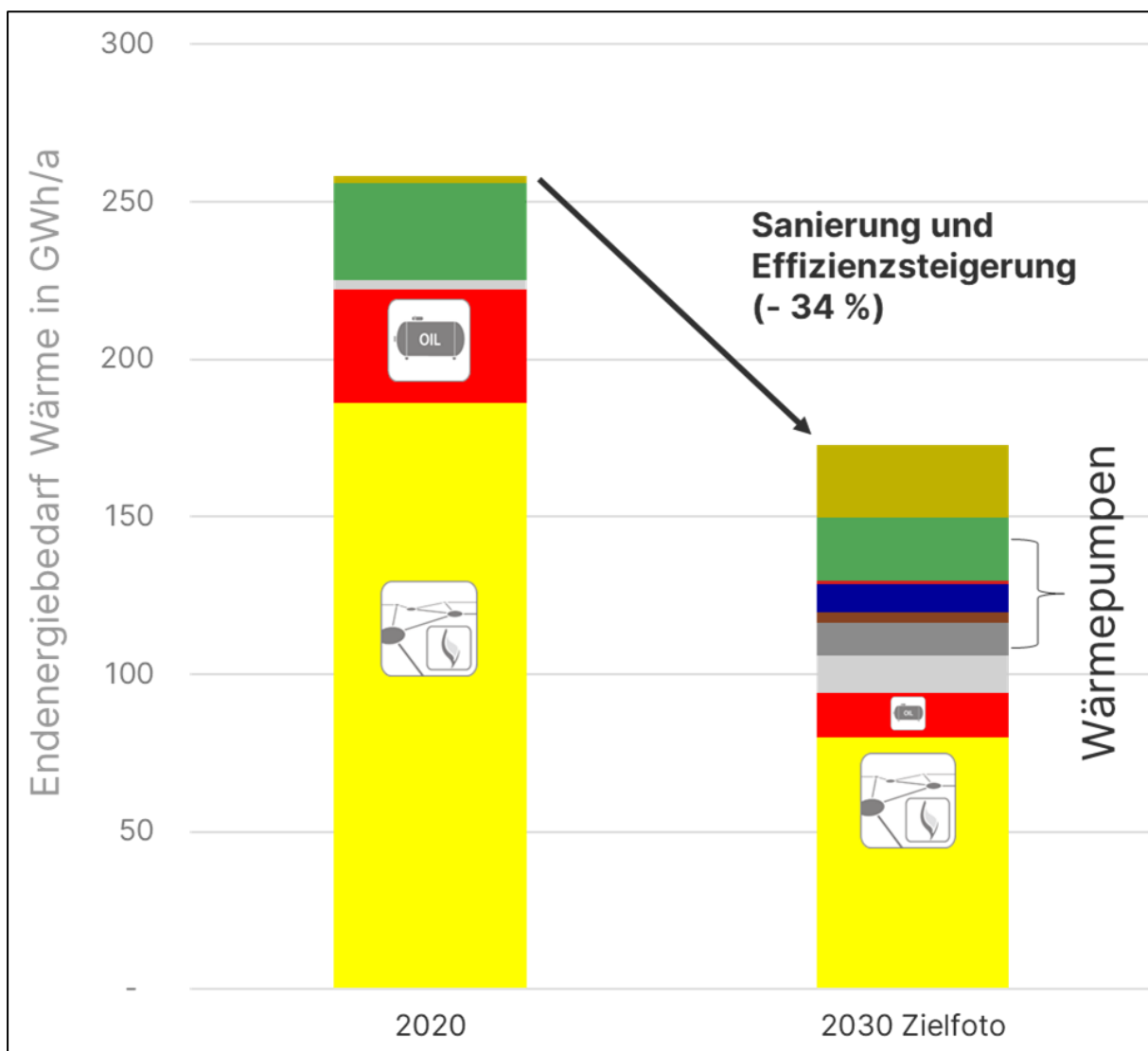
Im Zwischenzieljahr 2030 werden 21 Cluster über zentrale Wärmenetze versorgt. 65 Cluster werden dezentral versorgt, die Wärmeerzeugung erfolgt hier in den Gebäuden.

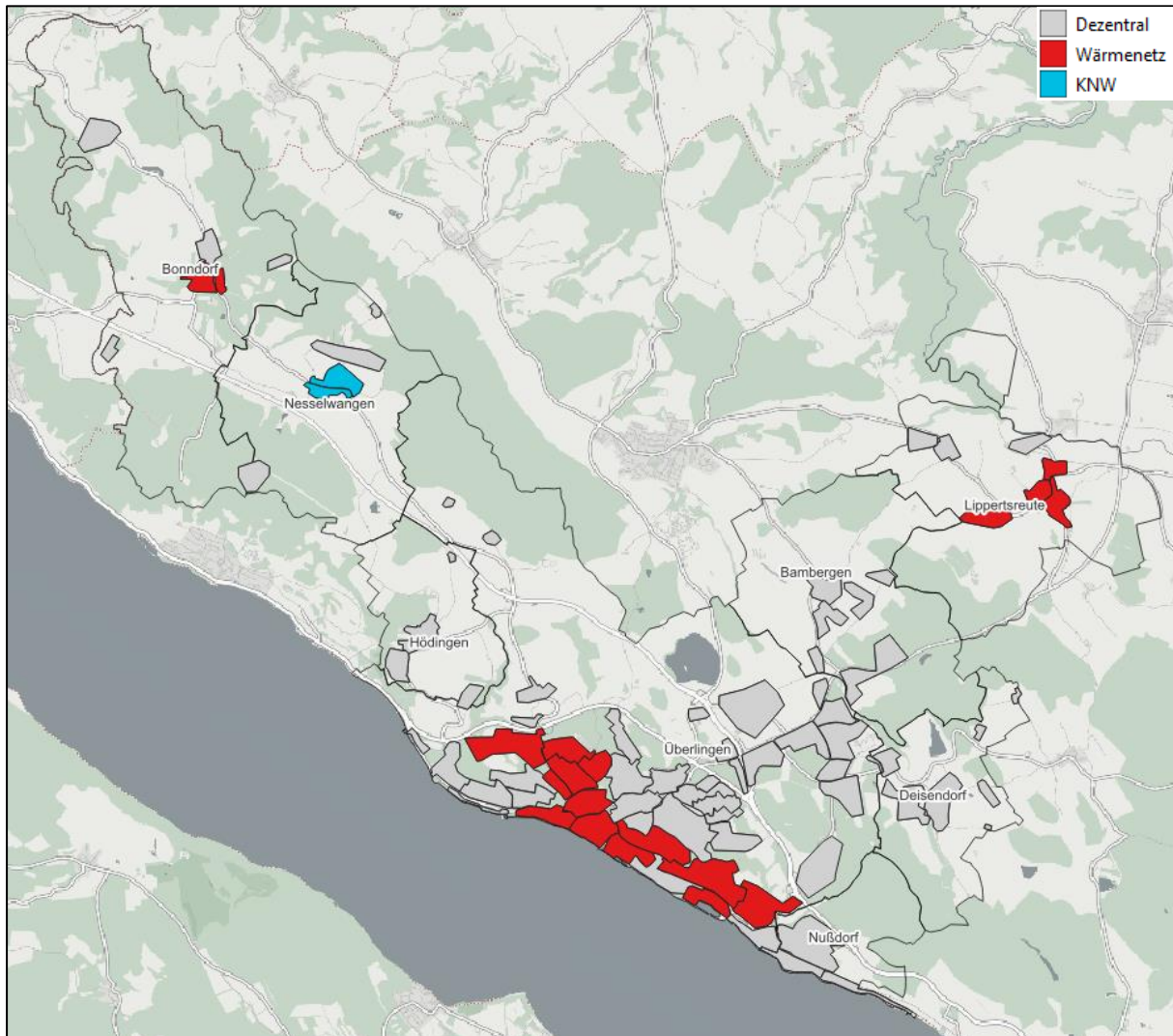

**Abbildung 33: Zielfoto 2030 Versorgungssysteme der Cluster**

## 6.4 Kostenschätzung für Zielfoto 2040

Die Kostenschätzung für das Zielfoto 2040 beschränkt sich auf die Kosten für die Sanierung von Gebäuden und der damit verbundenen Verbesserung des Wärmeschutzes sowie auf die Kosten für den Ausbau von Wärmenetzen. Kosten für zentrale Wärmeerzeuger von Wärmenetzen sind in der vorliegenden Gesamtkostenschätzung aufgrund des hierfür nur schwer prognostizierbaren Kostenrahmens nicht enthalten.

Zur Erreichung der Reduktionsziele im Wärmebedarf aus dem Sanierungsansatz sind in Überlingen bis 2040 rund 3.300 Gebäude zu sanieren (2% Sanierungsquote). Diese Gebäude weisen zusammen eine Bruttogeschossfläche von 1.300.000 m<sup>2</sup><sub>BGF</sub> auf. Unter Annahme eines Kostenansatzes für eine vollumfängliche energetische Sanierung von 360 €/m<sup>2</sup><sub>BGF</sub> (Thorsten, Walberg, Gniechwitz, & Paare, 2022) ergeben sich rund 468 Mio. € Investitionsaufwand für Dämmung und Sanierung in der Gesamtkommune. Mit dem Ansatz einer linearen Kostenaufteilung resultieren bis zum Zieljahr 2040 im Mittel 27,5 Mio. €/a (abzüglich Fördermittel), die für die Sanierung des Gebäudebestandes durch die jeweiligen Eigentümer aufzubringen sind.

Im Zielfoto 2040 sind 39 Cluster mit Wärmenetzen aufgeführt. Für deren Erschließung wird der Ausbau von rund 55.000 m Wärmenetz angenommen. Abzüglich von ca. 4.500 m Bestandsnetz resultieren bei Kostenansätzen von 1.500 €/m Wärmeleitung (inklusive Tiefbaukosten und Wiederherstellung der Oberfläche) 75 Mio. € Gesamtkosten. Unter Annahme einer linearen Aufteilung bis 2040, resultiert ein mittlerer Netzausbaubedarf von rund 2,5 km/a, der mit Investitionen in Höhe von 3,8 Mio. €/a verbunden wäre.

## 7 Wärmewendestrategie & Maßnahmenkatalog

### 7.1 Ziele und Vorgehensweise

Aufbauend auf dem Zielfoto-Entwurf werden eine übergeordnete Handlungsstrategie und konkrete Maßnahmen ausgearbeitet, die für die kommunale Verwaltung als Leitfaden für die Umsetzung der kommunalen Wärmeplanung in den nächsten Jahren dienen. Als zentrales Ergebnis werden konkret die fünf verpflichtenden Maßnahmen entwickelt, deren Umsetzung laut Klimaschutzgesetz Baden-Württemberg in den nächsten fünf Jahren begonnen werden soll. Diese sind in Kapitel 7.5 ausformuliert.

Ergänzend werden in den nachfolgenden Kapiteln noch übergeordnete, begleitende Maßnahmen beschrieben, die für einen erfolgreichen Transformationsprozess nach der erstmaligen Erstellung der kommunalen Wärmeplanung strukturell anzugehen sind. Diese sind in der sogenannten „Meta-Ebene“ angeordnet. Darüber hinaus werden im Zuge der kommunalen Wärmeplanung auch Wärmenetzeignungsgebiete und kommunale Fokusgebiete definiert, die aufgrund der Bestandssituation priorisiert zu betrachten sind.

Die Mindestanforderungen nach § 27 Klimaschutzgesetz Baden-Württemberg beinhalten fünf Maßnahmen im Maßnahmenkatalog. Die Ausweitung des Maßnahmenkatalogs auf alle Cluster innerhalb der kommunalen Gemarkung wird als sinnvoll erachtet. Dies ist sinnvoll, um eine vollumfängliche Bewertungsgrundlage für die Fortschreibung der kommunalen Wärmewende-Strategie zu schaffen und Abhängigkeiten und Potenziale über die fünf Maßnahmenggebiete hinaus auch zukünftig dokumentiert und im Blick zu haben. In Kapitel 7.4 sind die Inhalte und Beispiele dieser Clustersteckbriefe beschrieben.

### 7.2 Maßnahmen auf Meta-Ebene

Um das Thema kommunale Wärmeplanung in der Kommune ausreichend berücksichtigen und etablieren zu können, bedarf es entsprechender Personalressourcen und Haushaltsmittel. Zudem sollten klimaschutzrelevante Themen in der Kommune weiter zur Diskussion gebracht und notwendige Projekte mit externen und internen Partnern angestoßen werden.

Nachfolgend sind die Maßnahmenbereiche aufgeführt, die sich ergänzend zu den fünf verpflichteten Maßnahmen bei EGS-plan auf der Meta-Ebene ansiedeln. Darunter verstehen wir im Wesentlichen rahmenbildende, prozessuale Maßnahmen zur Verstetigung des Transformationsprozesses bei der Umsetzung der kommunalen Wärmeplanung in der Kommunalverwaltung. Diese Prozesse sind auf einen längeren Zeitraum bis zur Vollendung der Wärmewende ausgerichtet. Zum Teil liegt dabei der Erfolg der späteren Umsetzung explizit nicht im direkten Wirk- und Entscheidungsbereich der Kommune.



Diese sind unter anderem folgende Ansätze:

#### **a) Schaffung von verwaltungsinternen Strukturen für die Fortschreibung der KWP**

- Ziel: Etablierung der KWP als fortlaufende Aufgabe der Kommunalverwaltung
- Maßnahmen:
  - Schaffung, Qualifizierung und Etablierung von Personalkapazitäten in der Verwaltung (Klärung von Aufgaben, Zuständigkeiten und Befugnissen)
  - Organisation und Koordination der Fortschreibung der KWP
    - Aktualisierung von Daten
    - Berichtswesen – Monitoring und Reporting
    - Evaluation von Maßnahmen und Strategien
  - Einrichtung eines regelmäßigen verwaltungsinternen „Wärmewende-Meetings“ mit den beteiligten Fachabteilungen (Fachabteilungsübergreifende Planungsabstimmungen im Kontext der KWP)
  - Koordination eines jährlichen KWP-Workshops unter Beteiligung von Fachexperten aus dem Bereich Energie und Stadtplanung (u.a. die Bereiche Stadtplanung und - Klimaschutz, Gebäude- und Energiemanagement, Kämmerei sowie weitere Abteilungen und Bereiche der Kommune - inkl. Stadtwerk und Eigenbetriebe)

#### **b) Wärmeplanung als Teil der kommunalen Planungsaufgaben der Verwaltung**

- Ziel: Einzug der lokalen Wärmewendestrategie in die Fachplanungen der Kommune
- Maßnahmen:
  - Prüfung laufender und neuer städtischer Projekte im Kontext der Energieversorgung auf die Kompatibilität mit den Zielsetzungen der KWP
  - Formulierung von Textbausteinen als Vorlage für Bauleitplanung und Bebauungspläne mit Ausrichtung auf die Rahmensetzung für Ziel der klimaneutralen Wärmeversorgung
  - Ausweisung von Wärmenetzvorrang- bzw. -ausbaugebieten
  - Prüfung von kommunalrechtlichen Ansätzen wie Verbrennungsverbote und Anschluss- und Benutzungspflichten in Wärmenetzgebieten
  - „Fernwärmesatzung“, § 11 GemO BW
  - Satzungsrechtliches Verbrennungsverbot geregelt über z.B. B-Plan
  - Aufnahme der Anforderungen der KWP als verbindliche Elemente in städtebaulichen Kaufverträgen und Konzeptvergabeverfahren
  - Prüfung der Konzessionsverträge auf Zielkonflikte der KWP sowie Berücksichtigung von Klimaaspekten und KWP-Ergebnissen im Auswahlverfahren und bei der Neuausschreibung
  - Standortplanung: Ansiedlung von Gewerbe mit Abwärme-Potenzialen in Fernwärmegebieten und Verbrauchern mit Gasbedarf in Gasversorgungsgebieten
  - Transfer der kommunalen Wärmeplanungsergebnisse in die Regionalplanung (Flächensicherung, Potenzialerschließung und Ausweisung von Vorranggebieten)

### c) Kommunikationskonzept zur kommunalen Wärmeplanung

- Ziel: Fortlaufende Information und Beteiligung der Bürgerinnen und Bürger sowie weiteren kommunalen Stakeholdern zur Akzeptanzsteigerung bei der Umsetzung der KWP
- Maßnahmen:
  - Erarbeitung einer Kommunikationsstrategie für die relevanten Akteursgruppen
  - Durchführung von Infokampagnen und -veranstaltungen zu Ergebnissen sowie anstehenden Prozessen und Maßnahmen
  - Aufbau Wissenspool und Infozentren

### d) Beschleunigung der Gebäudesanierung

- Ziel: Schaffung von Anreizen für Gebäudesanierungsmaßnahmen im privaten Bereich
- Maßnahmen:
  - Erarbeitung einer Kommunikationsstrategie im Kontext der Gebäudesanierung bzgl. Förderprogrammen und gesetzlichen Vorgaben
  - Bereitstellung von Informationsmaterial und Organisation von Informationskampagnen in Kooperation mit den Energieagenturen
  - Qualifizierungskonzept für lokales Handwerk und Energieberater
  - Prüfung von kommunalen Förderprogrammen
  - Wahrnehmung der Vorbildfunktion der öffentlichen Hand durch forcierte Sanierung der eigenen Liegenschaften
  - Identifikation von Schwerpunktgebieten, Initiierung kollektiver Sanierungsmaßnahmen bei ähnlichen Gebäudetypologien → Aufgabe für kommunalen Sanierungsmanager
  - Kontrolle der Umsetzung der gesetzlichen Vorgaben nach z.B. GEG, PV-Pflicht-BW durch die zuständige Behörde

### e) Beschleunigung der Nutzung erneuerbarer Energien

- Ziel: Schaffung von Anreizen für die Nutzung erneuerbarer Energien an Gebäuden und auf Freiflächen
- Maßnahmen:
  - Erarbeitung einer Kommunikationsstrategie im Kontext der Nutzung von erneuerbaren Energien im Bereich Strom und Wärme
  - Bereitstellung von Informationsmaterial und Organisation von Informationskampagnen in Kooperation mit den Energieagenturen
  - Prüfung von kommunalen Förderprogrammen für den Ausbau fossiler Wärmeerzeugungsanlagen
  - Organisation von Marktplätzen für Freiflächen für Energieinfrastrukturen; z.B. Freiflächen-PV, Agri-PV für das Vernetzen von Flächenbesitzern und Flächensuchenden

#### **f) Beschleunigung der Energieeinsparung durch Effizienzmaßnahmen in der Anlagentechnik**

- Ziel: Schaffung von Anreizen für Maßnahmen zur Effizienzsteigerung im Nicht-Wohnungsbereich und im Bereich Prozesswärme
- Maßnahmen:
  - Erarbeitung einer Kommunikationsstrategie im Kontext der Hebung von Effizienzpotenzialen
  - Bereitstellung von Informationsmaterial und Organisation von Informationskampagnen in Kooperation mit den Energieagenturen
  - Prüfung von kommunalen Förderprogrammen für Effizienzmaßnahmen in relevanten Industrien in der Kommune mit konkreten fachlichen Schwerpunkten

#### **g) Suffizienzstrategien für die Wärmewende im Wohnbereich**

- Ziel: Entwicklung von Strategien zur Suffizienzsteigerung im Bereich Wohnen = Wärmeeinsparung durch z.B. Optimiertes Nutzerverhalten oder Erhöhung der Wohnflächendichte pro Kopf
- Maßnahmen:
  - Ausarbeitung von Konzepten für die Umsetzung von mehr Suffizienz im Wohnbestand
  - Organisation, Förderung und Kommunikation von Konzepten mit Nutzerinformationssystemen (Ziel: Sensibilisierung und zeitnahe Information der Bewohner über Wärmeverbrauch)
  - Organisation, Förderung und Kommunikation von Konzepten zur Reduzierung der pro Kopf zur Verfügung stehenden – und damit auch zu beheizenden – Wohnfläche durch Wohnungsbelegungs- und -vermittlungsstrategien oder veränderte Flächennutzungskonzepte

### 7.3 Priorisierte kommunale Gebiete für die Wärmetransformation

Im Rahmen der kommunalen Wärmeplanung werden vielfältige Datengrundlagen und Ergebnisdarstellungen analysiert. Ein für den Transformationsprozess wichtiges Element ist die Ausweisung räumlich abgegrenzter Bereiche, die mittelfristig im Zuge des Transformationsprozesses priorisiert zu berücksichtigen sind. Die Betrachtung dieser Gebiete erfolgt über zwei Wertungsmethoden, die in den folgenden Abschnitten erläutert werden. Mit der Analyse werden diese Wärmenetzeignungsgebiete und kommunalen Fokusgebiete identifiziert und für den weiteren Prozess sichtbar gemacht. Zusätzlich sind in dem vorliegenden Kapitel abschließend die Cluster aufgeführt, die auch perspektivisch mit grünen Gasen über die vorhandene Infrastruktur im Zielfoto versorgt werden.

#### 7.3.1 Wärmenetzeignungsgebiete

Zentrale Wärmeversorgungsinfrastrukturen können eine wichtige Rolle in einem klimaneutralen Versorgungssystem einnehmen. Wichtige Systemdienstleistungen können auf der Ebenen von Wärmenetzen und zentralen Wärmeerzeugungen für ein zukunftsfähiges Energiesystem besser zur Verfügung gestellt werden. Unter anderem sind diese laut (Peters, Steidle, & Böhnisch, 2020):

- Flexibilität und Vielfalt bei der Nutzung zentral erschließbarer erneuerbarer Energien
- Bedarfsgerechter, stromnetzgeführter Betrieb von Kraft-Wärme-Kopplungsanlagen und Groß-Wärmepumpen in Heizzentralen
- Erhöhung der Effizienz im Energiesystem durch die Möglichkeit zentrale Abwärmequellen zu nutzen
- Flexibilitätsgewinne durch Einbindung großer thermischer Speicher

Wärmenetze können dabei unterschieden werden in Wärmenetze mit einem Temperaturniveau, die nutzbare Wärme liefern und kalten Wärmenetzen, die als Wärmequelle für dezentrale Wärmepumpen in Gebäuden dienen.

Für die Ausweisung der Wärmenetzeignungsgebiete werden unter anderem folgende Aspekte berücksichtigt:

- Wärmedichte bzw. Wärmeliniendichte im Cluster
- Verfügbarkeit von Energieträgern und Umweltwärmequellen für eine zentrale Wärmebereitstellung
- Vorhandensein bestehender Wärmenetze

In Abbildung 34 sind die Wärmenetzeignungsgebiete dargestellt, die im Zielfoto 2040 enthalten sind. Auf Basis dieser Ausarbeitung können, wie in Kapitel 7.2 beschrieben, Wärmenetzausbauggebiete und -vorranggebiete definiert werden.

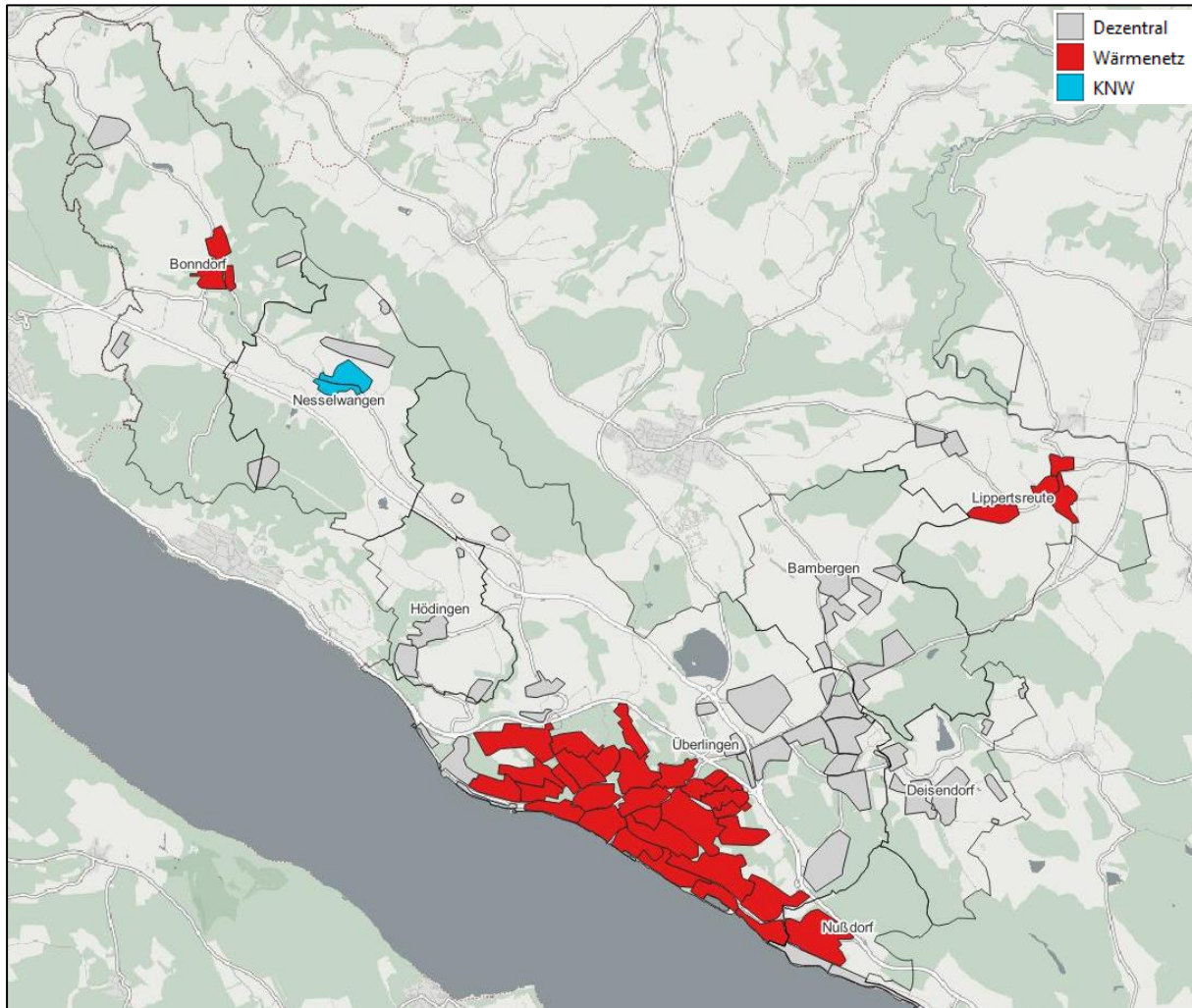

**Abbildung 34: Clusterkarte mit Wärmenetzgebieten aus dem Zielfoto 2040**

### 7.3.2 Kommunale Fokusgebiete

In Ergänzung zu den Wärmenetzeignungsgebieten werden kommunale Fokusgebiete definiert, die aufgrund der aktuellen Situation einem besonderen Handlungsdruck im Zuge des anstehenden Transformationsprozesses im Bereich Wärme unterliegen.

Um diese Fokusgebiete zu identifizieren, werden für den Transformationsprozess relevante Aspekte näher betrachtet. Im Rahmen einer manuellen Analyse werden alle Cluster im Kommunalgebiet hinsichtlich der nachfolgenden Kriterien aufbereitet und bewertet.

- **Alter der Heizungen im Cluster**

Bei Heizungen steht in der Regel nach 20 Jahren eine Erneuerung an. Bei einem hohen Anteil älterer Heizungsanlagen im Cluster besteht daher ein erhöhter Handlungsdruck bezüglich einer Entscheidung für ein neues Heizungssystem.



- **Anteil Ölheizungen im Cluster**



Fossile Energieträger sind für eine klimaneutrale Wärmeversorgung nicht geeignet. Speziell Ölheizungen sind daher konsequent und prioritär umzustellen auf klimaneutrale Wärmesysteme. Ein hoher Anteil von Ölheizungen wird daher als Kriterium erachtet, um einen definitiven Bedarf zur Umstellung der Wärmeerzeugungsanlage bestimmen zu können.

- **Absolute und flächenspezifische THG-Einsparpotenziale**

Ziel einer klimaneutralen Wärmeversorgung ist die Minimierung von Treibhausgasemissionen. Ausgehend von den Ergebnissen der Bestandsanalyse und des Zielfotos werden die Cluster mit relativ hohen Emissionen sowie Einsparpotenzialen identifiziert und als priorisierende Bereiche für die Transformation der Wärmeversorgung ausgewiesen.



In Abbildung 35 sind die oben aufgeführten Kriterien in räumlicher Darstellung auf die Cluster in der Kommune angewendet. Durch Überlagerung der Informationen aus den einzelnen Karten können die kommunalen Fokusgebiete mit besonderer Relevanz und Handlungsbedarf im Kontext des anstehenden Transformationsprozesses identifiziert werden. Die resultierenden, kommunalen Fokusgebiete sind in Abbildung 36 dargestellt.

THG-Sparpotenzial  
BGF 2020

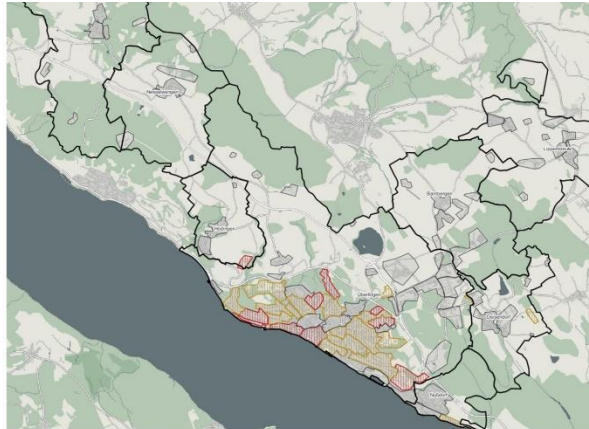
-  < 30 kg CO<sub>2</sub>/m<sup>2</sup>
-  30 - 40 kg CO<sub>2</sub>/m<sup>2</sup>
-  40 - 75 kg CO<sub>2</sub>/m<sup>2</sup>



THG-Sparpotenzial  
absolut 2020

-  < 1.000 t CO<sub>2</sub>
-  1.000 - 2.000 t CO<sub>2</sub>
-  2.000 - 3.250 t CO<sub>2</sub>

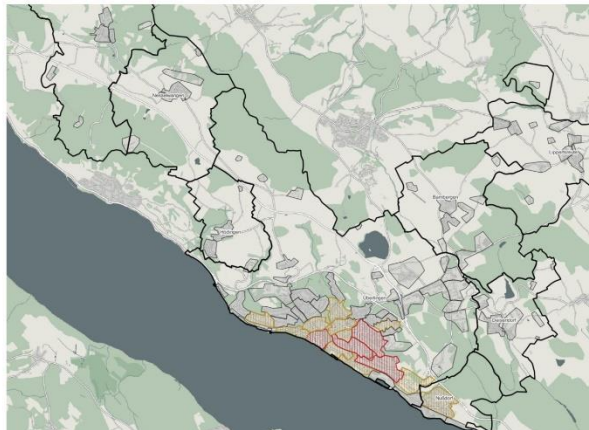

Älter  
20 Jahre

-  < 50 %
-  > 50 %
-  > 75 %

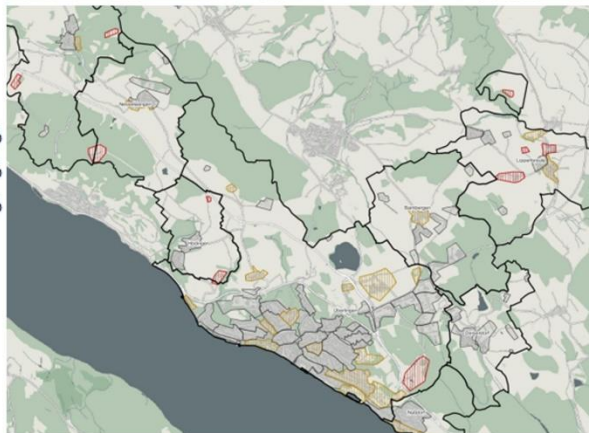

Ölheizung

-  < 50 %
-  > 50 %
-  > 75 %



Abbildung 35: Kriterienübersicht für die Identifikation der Fokusgebiete



**Abbildung 36: Kommunale Fokusgebiete**

Für die in Abbildung 36 herausgearbeiteten Fokusgebiete sind geeignete Verfahren und Maßnahmen zu entwickeln, die aufzeigen sollen, wie eine Unterstützung beim anstehenden Transformationsprozess erfolgen kann. Neben der Berücksichtigung der Fokusgebiete bei den verpflichtenden Maßnahmen in Kapitel 7.5, ergibt sich auch die Möglichkeit, hierfür Folgeprojekte wie Stadtsanierungskonzepte im Rahmen des KfW-Programms 432 oder auch Machbarkeitsstudien im Rahmen der Bundesförderung effiziente Wärmenetze (BEW) abzuleiten.

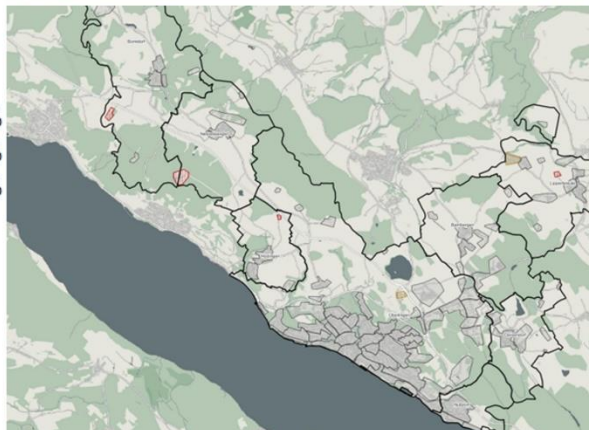
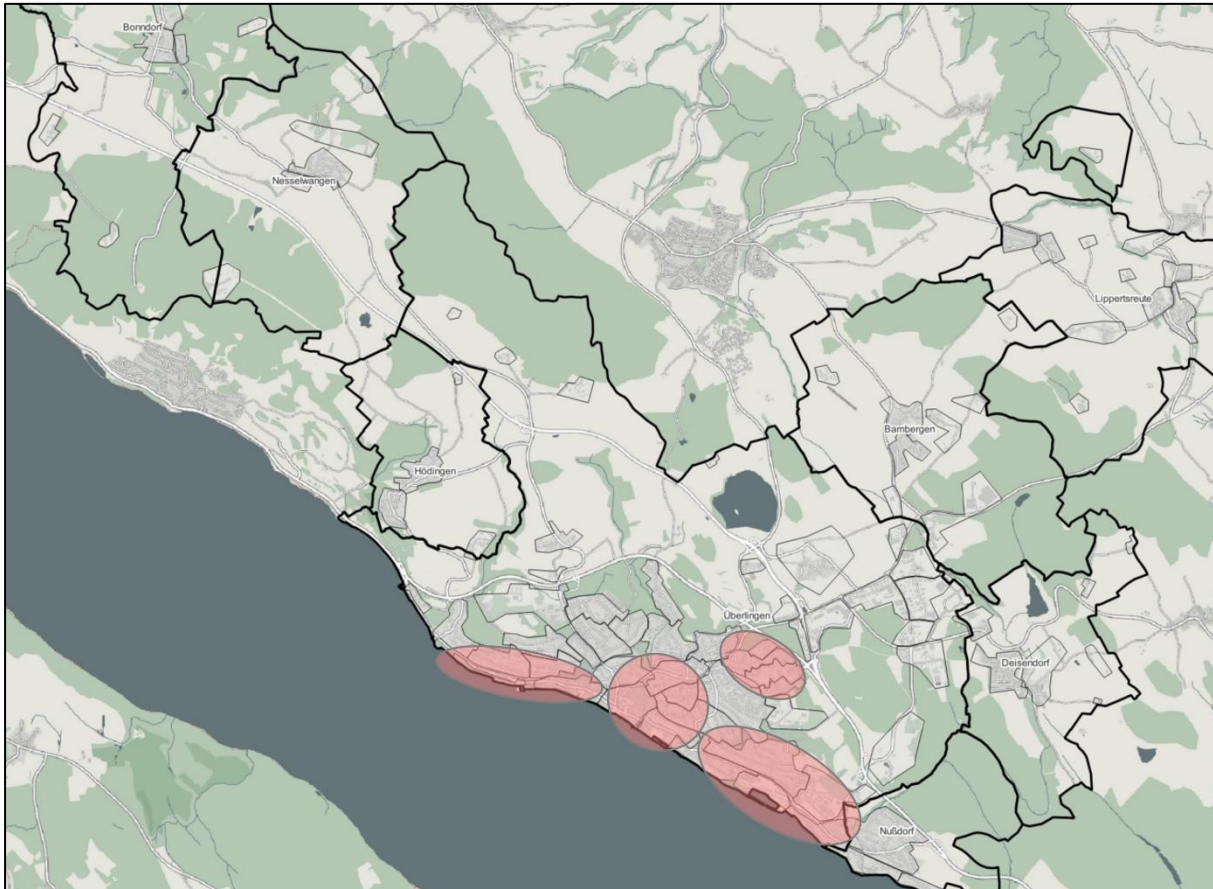
### **7.3.3 Gebiete mit perspektivischem Gasbedarf**

Bei der kommunalen Wärmeplanung stellt sich regelmäßig die Frage, in welcher Form die Gasnetzinfrastruktur im Zieljahr genutzt werden soll. Von Aussagen zur Stilllegung oder dem Rückbau von Gasnetzen wird hierbei abgesehen, da die mittelfristige Entwicklung der vorgelagerten Energieinfrastruktur in Deutschland aktuell einer starken, nicht klar prognostizierbaren Dynamik unterliegt.



Im Rahmen der kommunalen Wärmeplanung liegt der Schwerpunkt daher auf der Ausweisung der Cluster, die im Zielfoto mit grünen Gasen anteilig die Wärme bereitstellen. Die Methodik zur Bestimmung dieser Cluster ist in Kapitel 5.3.13.3 beschrieben. Die resultierenden Cluster sind in Abbildung 37 dargestellt.

Bei den Clustern mit Gasbedarf ist zu berücksichtigen, dass hier sowohl Cluster mit dezentralen Heizungsanlagen auf Gebäudeebene als auch Cluster mit Wärmenetzen enthalten sind. Bei den Clustern mit Wärmenetzen findet die Nutzung der grünen Gase nicht im Versorgungsgebiet, sondern am Ort der Wärmebereitstellung, an den potenziellen Heizzentralen-Standorten statt.

Insgesamt werden im Zielfoto noch 30.138 MWh/a an Wärme durch grüne Gase bereitgestellt. Dies entspricht einem Anteil am gesamten Endenergiebedarf Wärme von rund 22 %. Im Vergleich zum Gasverbrauch im Basisjahr reduziert sich die Menge an Gasen zur Wärmebereitstellung um 156.335 MWh/a, was einem Rückgang um 84 % entspricht.

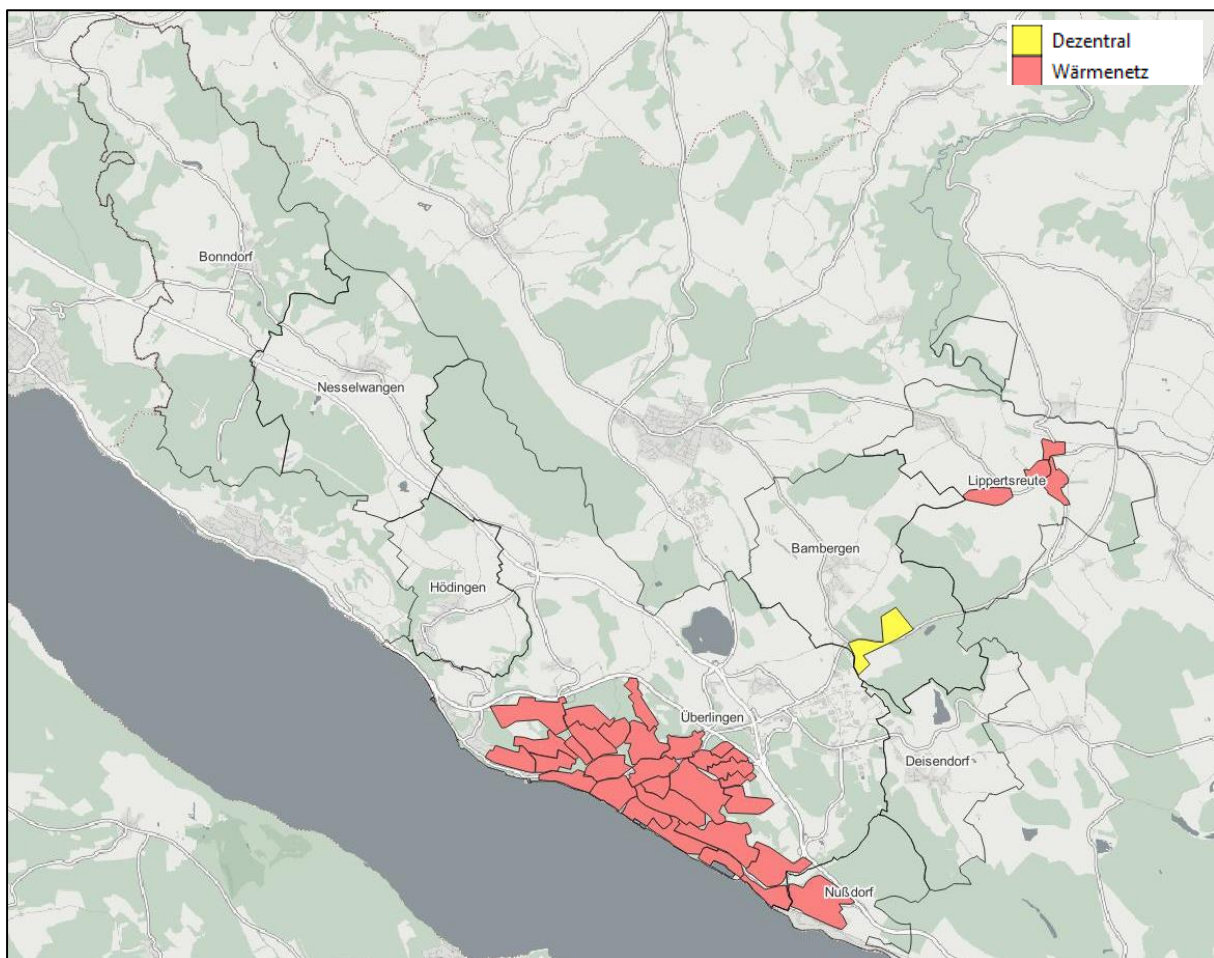

**Abbildung 37: Cluster mit Gasbedarf im Zielfoto**

## 7.4 Clustersteckbriefe

Für die abschließende Dokumentation der kommunalen Wärmeplanung wird für jedes Cluster ein Steckbrief erstellt. Die Clustersteckbriefe sind der Anlage zum Abschlussbericht zusammengeführt und beinhalten die grundlegenden Informationen aus der kommunalen Wärmeplanung auf Clusterebene.

Die Struktur und Inhalt der Clustersteckbriefe orientieren sich dabei an den Arbeitsphasen der KWP. Im oberen Teil sind Informationen aus der Bestandsanalyse aufgelistet, die wesentlichen Kennzahlen, Nutzungsinformationen und einen Kartenausschnitt enthalten. Ergänzt um die Energie- und Treibhausgasbilanz sind alle wesentlichen Daten zur Beschreibung der Ausgangssituation prägnant enthalten.

Der Abschnitt "Potenziale" zeigt die angenommene Entwicklung des Wärmebedarfs im Cluster auf und informiert über die ermittelten Potenziale zur Bedarfsdeckung im Zieljahr 2040, die vor Ort am Cluster vorliegen.

Die abschließende Rubrik „Zielfoto“ bildet die Ergebnisse zum empfohlenen Versorgungssystem und Energieträgereinsatz ab. Hierbei sind zwei Versorgungsoptionen aufgeführt. Die Versorgungsoption 1 ist die Grundlage für das Zielfoto. Die Summe der Versorgungsoptionen der Kategorie 1 aller Cluster ergibt das Zielfoto, wie es in Abbildung 29 dargestellt ist. Ergänzend ist eine Versorgungsoption 2 aufgeführt, die ebenfalls zur Erreichung einer klimaneutralen Wärmeversorgung im Cluster geeignet wäre. Dies soll den Charakter der Zielfoto-Empfehlung unterstreichen und die weiteren optionalen Lösungsansätze benennen.

Bei der Nennung der Versorgungsoptionen ist dabei zu berücksichtigen, dass für die Erreichung der Klimaneutralität im Bereich Wärme speziell bei der Empfehlung von dezentralen Wärmepumpen auch alternative Wärmequellen als nahezu gleichwertig einzustufen sind. So können bei einer Empfehlung für dezentrale Erdwärme-Wärmepumpen auch grundsätzlich Wärmepumpen mit z.B. Umweltwärmequelle Außenluft, Grundwasser oder Eisspeicher-Systemen zum Einsatz kommen.

Die Clustersteckbriefe dienen nach der Erstellung der kommunalen Wärmeplanung als wichtige Dokumentation, um für Anfragen aus Verwaltungsbereichen und der Öffentlichkeit zielgerichtet Informationen bereitstellen zu können. So lassen sich andere kommunale Themen mit den Inhalten und Ergebnissen der kommunalen Wärmeplanung effizient und einfach abgleichen und ggf. kommunale Fragestellungen darauf basierend anpassen.

Auf nachfolgender Abbildung wird exemplarisch ein Clustersteckbrief dargestellt.



## Clustersteckbrief 60 Überlingen

Bestand	
Cluster:	60
Stadtteil:	Überlingen
Hauptnutzung Gebäude:	Mischnutzung
Fläche:	1,4 ha
Gebäude/Denkmalchutz:	455/136
Grundfläche (GF):	68.027 m <sup>2</sup>
Bebauungsdichte:	324,9 m <sup>2</sup> GF/m <sup>2</sup> Clusterfläche
Wärmedichte 2020/2040:	11.499 / 8.639 MWh/ha*a
Gasnetz:	ja
Wärmenetz:	Ja, 0% Eignung: ja

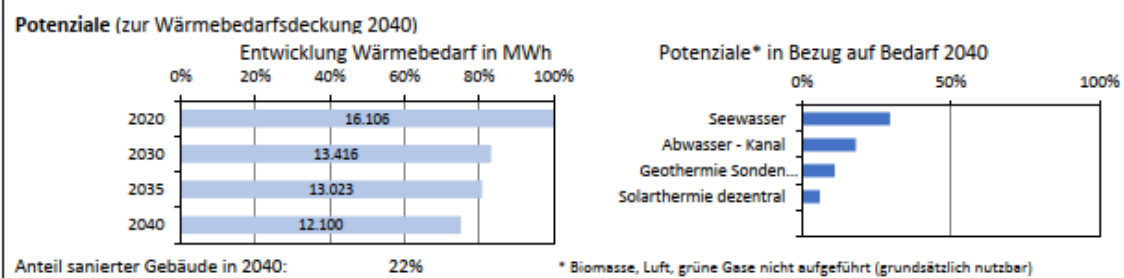
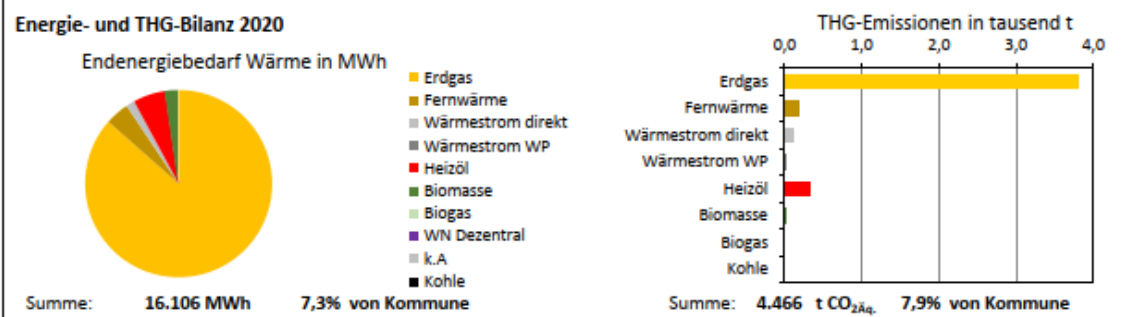

### Zielfoto 2040

Ausgehend von Ist-Situation und Potenzialanalyse ergeben sich folgende Maßnahmenempfehlungen:

	Versorgungsoption 1	Versorgungsoption 2
Versorgungssystem	Wärmenetz	identisch zu Option 1
Energiequelle	Grünes Gas (68 %), Seewasser (Wärmepumpe) (30 %), Biomasse (2 %)	
THG-Emissionen**	1.104 t      THG-Einsparung: 75%	THG-Einsparung:
Akteure	Wärmenetzbetreiber	
Investitionskosten Sanierung	27.400 T€	
Investitionskosten Neubau Wärmenetz	5.300 T€	

\*\* ggü. 2020, mit Emissionsfaktoren in 2040

Abbildung 38: Beispiel Clustersteckbrief

## 7.5 Fünf Maßnahmen gemäß Klimaschutzgesetz

Im § 27 des Klimaschutzgesetzes Baden-Württemberg ist die Verpflichtung zur Benennung von fünf Maßnahmen festgeschrieben: „Es sind mindestens fünf Maßnahmen zu benennen, mit deren Umsetzung innerhalb der auf die Veröffentlichung folgenden fünf Jahre begonnen werden soll.“

Die Maßnahmen sind aus der Analyse des Zielfotos und in Abstimmung mit der Kommunalverwaltung sowie den lokalen Akteuren entwickelt worden.

Es wurden auf Basis des Status Quo sowie des Zielfotos Vorschläge für Maßnahmen gemacht, die für die Umsetzung einer klimaneutralen Wärmeversorgung notwendig sind.

Die Maßnahmen wurden in unterschiedliche Bearbeitungstiefen unterteilt,

- **Strategische Vertiefungen auf Kommunalebene**
- **Machbarkeitsstudien in Vorbereitung zur Umsetzungsförderung**
- **Umsetzungsorientierte Maßnahmen**

Diese Maßnahmen wurden dann mithilfe von folgenden Kriterien qualitativ bewertet:

- Kosten für Durchführung
- THG-Einsparung (CO<sub>2</sub>-Äq.)
- Synergien mit anderen Planungen der Kommunalverwaltung
- Beitrag für 100% klimaneutrale Versorgung
- Akteursbereitschaft zur Mitwirkung
- Reifegrad bis zur Umsetzung
- Mehrwert über Wärmesektor hinaus
- Projekterfolg steuerbar durch Kommunalverwaltung

Im Anschluss wurden die Maßnahmen mit dem Projektteam, der Stadtverwaltung sowie dem Stadtwerk am See durchgesprochen und gemeinsam die Entscheidung fünf Maßnahmen getroffen.

In den nachfolgenden Abschnitten sind die finalen fünf Maßnahmen in Steckbriefen beschrieben. Die Steckbriefe weisen dabei eine einheitliche Struktur auf und beinhalten folgende Elemente:

- Beschreibung Ist-Situation
- Einordnung in Zielfoto der KWP
- Konkrete Auflistung der Leistungsbausteine
- THG-Einsparpotenzial
- Angaben zu den Akteuren
- Grober Zeitplan
- Kostenübersicht

## 7.5.1 BEW-Machbarkeitsstudie Wärmenetz Schulcampus + Umgebung

### Kurzbeschreibung der Ist-Situation

Das Gebiet Schulcampus und Umgebung (siehe Abbildung 40) hat einen Gesamtwärmebedarf von 61,5 GWh/a. Dies entspricht 24 % des Gesamtwärmebedarfs von Überlingen. Die Wärmeversorgung der ca. 2.300 Kunden im Gebiet basiert heute zu 87 % auf fossilen Energieträgern, wodurch jährlich 12.900 t CO<sub>2</sub> emittiert werden. Das Gebiet um den Schulcampus Überlingen weist eine erhöhte Wärmedichte auf, so dass eine zentrale Versorgung über ein Wärmenetz als wirtschaftlich attraktiv eingeschätzt wird.

Die Klimaschutzziele des Landes Baden-Württemberg verlangen bis 2040 eine klimaneutrale Wärmeversorgung für das gesamte Kommunalgebiet.

Eine Machbarkeitsstudie, z.B. nach dem Förderprogramm „Bundesförderung effiziente Wärmenetze“ (BEW) soll konkret aufzeigen, wie dieses Ziel für diesen Bereich erreicht werden kann.

### Zielfoto der kommunalen Wärmeplanung

Im Zielfoto für die klimaneutrale Wärmeversorgung im Jahr 2040 ist im Gebiet um den Schulcampus Überlingen ein Wärmenetz ausgewiesen. Das Gebiet weist aufgrund der vereinzelt vorhandenen Großabnehmer und des direkt daneben angrenzenden Wohngebietes mit einer erhöhten baulichen Dichte eine relativ hohe Wärmedichte auf.

Die Wärmeversorgung kann dabei aus einer Heizzentrale erfolgen, welche z.B. im Schulcampus stehen könnte. Unter Verwendung der Seethermie über das Bodenseewasser mit Großwärmepumpen (in Ergänzung zur Erschließung der Seethermie für das Altstadtnetz) kann ggf. ein relevanter Teil der Wärme bereitgestellt werden. Ergänzend sind die Erfordernisse zur Nutzung von Biomasse und grünen Gasen für eine Vollversorgung zu prüfen. Um das detaillierte Wärmenetz sowie den genauen Standort einer Energiezentrale zu ermitteln und eine Erschließungsstrategie auszuarbeiten, ist eine vertiefende Machbarkeitsstudie notwendig.

Die Machbarkeitsstudie beinhaltet die Analyse des bestehenden Gebiets und soll mit einer Potenzialermittlung der Biomasse und Außenluft belastbare Aussagen zur Gestaltung eines Wärmenetzes liefern. Hierbei wird auch ein Kostenrahmen erstellt. Des Weiteren gilt es die zentralen Akteure zu beteiligen und einen Umsetzungsplan mit Fokus auf die Treibhausgasneutralität zu entwickeln.

Nach positivem Abschluss der Machbarkeitsstudie sollen die Ergebnisse als Grundlage in den weiteren Prozess zur koordinierten Planung und Erschließung dieses Potenzials sowie den Aufbau einer zentralen, klimaneutralen Wärmeversorgung einfließen.

### Inhalte der Machbarkeitsstudie

1. Ist-Analyse und Erstellung der Ausbaustrategie
  - a. Analyse der Bedarfsmengen, Leistungen und Temperaturniveaus
  - b. Ausbaustrategie festlegen (Bereiche, Ankerkunden)
    - i. Synergien mit Tiefbau- und Netzarbeiten (Gas, Wärme)

2. Potenzialermittlung klimaneutraler Energien
  - a. Technische und wirtschaftliche Bewertung lokaler Wärmequellen
  - b. Seethermie unter Berücksichtigung der prioritären Nutzung im Wärmenetz Altstadt
  - c. Analyse der Einsatzmöglichkeiten von Großwärmepumpen und Langzeitwärmespeichern
  - d. Analyse der Nutzungsoptionen für grüne Gase und Biomasse
3. Analyse von potenziellen Standorten für Wärmeerzeugung/-nutzung
  - a. Ermittlung Flächenbedarfe für Heizzentralen und Wärmespeicher
  - b. Flächenbedarfe für die Integration zusätzlicher Wärmequellen
  - c. Multikriterielle Bewertung der Standorte (u.a. Emissionen, Verkehrslast, ...)
4. Variantenentwicklung
  - a. Entwicklung von geeigneten Wärmeversorgungsvarianten am Standort
  - b. Betriebsstrategie
  - c. Sektorenkopplung und Strommarktdienlichkeit
  - d. Kostenaufstellung/ Wirtschaftlichkeitsberechnung
  - e. Prüfung der Genehmigungsfähigkeit
5. Terminplan für die Umsetzung der Zielvarianten
6. Maßnahmen zur Bürgereinbindung und Stärkung der Akzeptanz
7. Dokumentation und Berichterstellung

### Geplante THG-Einsparung

Ausgehend von der heutigen Versorgungsstruktur resultiert für das Gebiet um den Schulcampus bei einer klimaneutralen Wärmeversorgung über ein Wärmenetz eine THG-Einsparung von 84 % oder 10.750 t/a. Bezogen auf die Gesamtkommune entspricht dies einer THG-Einsparung von ca. 27 % bezogen auf die heutigen Emissionen.

### Akteure

Die Erarbeitung der Studie erfolgt im Auftrag und in enger Abstimmung mit der Stadt Überlingen und den Stadtwerken am See.

### Zeitplanung

Die Machbarkeitsstudie und Erkundungsmaßnahmen erfordern eine Bearbeitungsdauer von rund 12 Monaten. Im Vorfeld ist eine Projektskizze zu erarbeiten und ein Förderantrag zu stellen. Im Anschluss kann mit der Bearbeitung der Machbarkeitsstudie begonnen werden. Im Nachgang zur Machbarkeitsstudie sind die weiteren Schritte zur Umsetzung von Maßnahmen vorzubereiten.

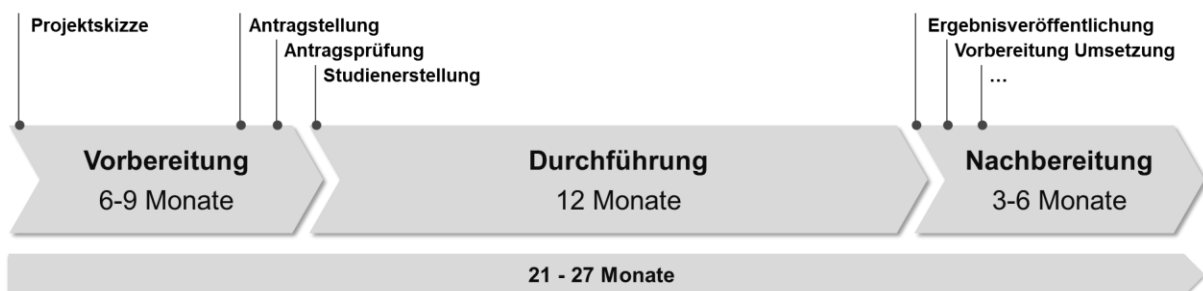

## Kosten

Für die Durchführung der Machbarkeitsstudie werden Honorarkosten in Höhe von rund 100 T€ (netto) geschätzt. Das Förderprogramm „Bundesförderung für effiziente Wärmenetze“ bezuschusst eine Machbarkeitsstudie mit einer Förderquote in Höhe von bis zu 50 %. Die verbleibenden Kosten sind durch den Auftraggeber oder Finanzierungsmittel Dritter zu erbringen.

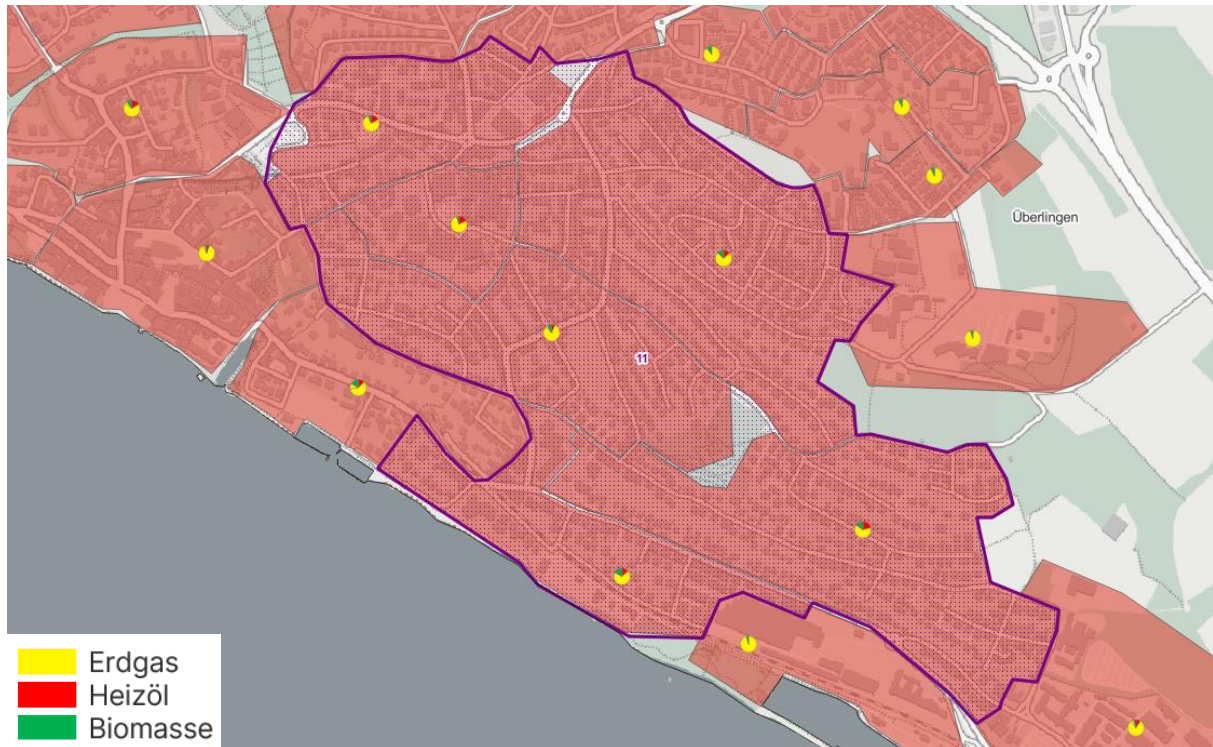

**Abbildung 39: Aktuelle Wärmeversorgung im Gebiet Schulcampus + Umgebung (Überlingen Ost)**



## 7.5.2 Konzept zur Erschließung des Potenzials durch Sanierung und Effizienzsteigerung

### Kurzbeschreibung der Ist-Situation

Im Basisjahr beträgt der Endenergieverbrauch für die Wärmebereitstellung rund 256 GWh. Der Großteil von über 65 % entfällt dabei auf die Wohnnutzung. Der restliche Verbrauch verteilt sich nahezu gleichmäßig auf die Sektoren GHD, Mischnutzung, Gesundheit und Bäder sowie Industrie. Die Liegenschaften in kommunaler Hand verursachen rund 4 % des Endenergieverbrauchs für Wärme.

Die Klimaschutzziele des Landes Baden-Württemberg verlangen bis 2040 eine klimaneutrale Wärmeversorgung für das gesamte Kommunalgebiet. Ein Baustein zur Erreichung dieses Ziels ist die Senkung des Energiebedarfs durch energetische Sanierungen von Gebäuden und die Hebung von Effizienzpotenzialen bei der Prozesswärmebereitstellung.

### Zielfoto der kommunalen Wärmeplanung

Das Potenzial Sanierung und Effizienzsteigerung (S&E) ist mit rund 137 GWh quantifiziert. Dies entspricht einer Senkung des jährlichen Wärmebedarfs um etwa 45 %, die bis zum Jahr 2040 erreicht sein soll. Rund 80 GWh werden im Zielfoto durch die Verbesserung der Gebäudehülle erreicht. Dies entspricht einer Sanierungsquote von 2 %/a auf das Niveau eines Effizienzhauses 70. Weitere 6,5 GWh sind durch die Verbesserung der Prozesseffizienz im Bereich GHD und Industrie angesetzt.

Im Rahmen der vorliegenden Maßnahme soll ein Konzept ausgearbeitet werden, wie kommunalspezifisch Informationen aufbereitet und kommuniziert werden können, um eine Beschleunigung bei den Sanierungs- und Effizienzmaßnahmen in der Breite zu erreichen.

### Inhalte der Maßnahme

1. **Ausarbeitung eines Gesamtkonzept S&E** für den Gebäudebestand, z.B. mit:
  - Fragestellungen
    - Wie und wo könnten 40% Einsparung bis 2040 realisiert werden?
    - Wie können die Gebäudeeigentümer:innen erreicht und überzeugt werden? Welche Kommunikationskanäle sind dafür zielführend?
    - Welche Maßnahmen, Ressourcen und Kooperationen sind nötig?
    - Wie können Dynamiken bei den Akteur:innen entfaltet und sich verstärkende Prozesse ausgelöst werden?
  - Auszuwertende und zu erarbeitende Grundlagen
    - Genauere, räumliche Feststellung der Effizienzpotenziale anhand der präzisen Datengrundlage der KWP (z.B. auf Baublockebene)
    - Ausarbeiten einer Priorisierung von Clustern und Quartieren für die Erschließung der kurz- und mittelfristigen Effizienzpotenziale
    - Einschätzung der benötigten Kapazitäten im Handwerk, bei Energieberatung und zur Finanzierung (mit Fördermöglichkeiten)
    - Identifikation der Handlungsfelder der verschiedenen Akteur:innen, sowie Darstellung möglicher Synergien durch Koordinations- und Kooperationssysteme zwischen Akteur:innen

- Umsetzung
  - Erarbeitung einer Kommunikationsstrategie im Kontext der Gebäudesanierung bzgl. Förderprogrammen und gesetzlichen Vorgaben
  - Bereitstellung von Informationsmaterial und Organisation von Informationskampagnen in Kooperation mit den Energieagenturen
  - Qualifizierungskonzept für lokales Handwerk und Energieberater
  - Prüfung von kommunalen Förderprogrammen
  - Wahrnehmung der Vorbildfunktion der öffentlichen Hand durch forcierte Sanierung der eigenen Liegenschaften
  - Identifikation von Schwerpunkt-/Fokusgebieten, Initiierung kollektiver Sanierungsmaßnahmen bei ähnlichen Gebäudetypologien → Ableitung von Quartierskonzepten, Aufgabe für kommunalen Sanierungsmanager
  - Kontrolle der Umsetzung der gesetzlichen Vorgaben nach z.B. GEG, PV-Pflicht-BW durch die zuständige Behörde
  
- 2. Weiterführen bzw. ausweiten des kommunalen **Sanierungsmanagements**, entsprechend den Zielsetzungen des Gesamtkonzepts S&E (s.u.)
  
- 3. **Kommunikation des Gesamtkonzepts S&E** und Koordination mit beteiligten Akteur:innen:
  - Aktive & passive Informationsangebote für Gebäudeeigentümer:innen (gesamte städtische Reichweite nutzen), insbesondere auch anhand von *Sanierungsanlässen* (z.B. Heizungstausch)
  - Aufbau neuer Informations- und Beteiligungsangebote (z.B. in Zusammenarbeit mit der Energieagentur LEA)
  - Ausbilden von Multiplikator:innen und Bürgerschaftsgruppen /-experten, die das Thema anders zu den Menschen bringen und diese motivieren
  - Digitale Formate aufbauen (u.a.), → Inhalte jederzeit, überall, kostenlos, verfügbar (z.B. Info-Videos, Webinar-Aufzeichnungen, FAQs, u.ä.)
  - Diskurs gestalten, z.B. mit Kampagne über Ressourceneffizienz: „Wasserstoff für unsere Industrie sichern! Jedes Gebäude wird Niedertemperatur-ready!“
  - Strategischen Austausch mit Handwerk und Energieberatung etablieren z.B. im Rahmen eines Qualitätsnetzwerk Bau:
    - Aus- und Weiterbildung von Fachkräften
    - Sanierungsstandard
    - Energieeffizienz-Anforderungen zur Versorgung mit erneuerbaren Energien (vom Einzelhaus bis Gesamtsystem)

### **Geplante THG-Einsparung**

Durch die Sanierung der Gebäudehülle und Effizienzsteigerung in Industrie und Gewerbe ist Stand heute eine Einsparung von ca. 20.000 t möglich. Die Maßnahme selbst ist nicht mit einer THG-Einsparung verbunden, ist aber als Voraussetzung für eine breite Umsetzung von Sanierungs- und Effizienzsteigerungsmaßnahmen zu verstehen.

### **Akteure**

Zentrale Akteur\*in für die Entwicklung des Konzepts ist die Kommunalverwaltung. Ggf. ist eine fachliche Zuarbeit durch eine Kommunikationsagentur erforderlich. Ziel ist ein maßgeschneidertes Konzept für die entsprechenden Zielgruppen zu erarbeiten. Wichtige Multiplikatoren für die spätere Umsetzung sind Gebäudeeigentümer\*innen (Privatpersonen, WEGs, gewerbliche, kommunal, ...) sowie Handwerk & Energieberatung. Diese sind im Rahmen der Entwicklung und Umsetzung mit einzubinden.

### **Zeitplanung**

Die Entwicklung des Kommunikationskonzepts erfordert eine Bearbeitungsdauer von rund 6 Monaten. Die Durchführung der Position 2 und 3 sind stetige Aufgaben und dauerhaft zu verfolgen.

### **Kosten**

Für die Entwicklung und Durchführung des Konzepts werden Honorarkosten in Höhe von rund 20 T€ (netto) geschätzt. Die Kosten sind durch den Auftraggeber oder Finanzierungsmittel Dritter zu erbringen.

### 7.5.3 BEW-Machbarkeitsstudie Wärmenetz Altstadt inkl. Bahnhofstraße

#### Kurzbeschreibung der Ist-Situation

Die Altstadt inkl. Bahnhofstraße im Südwesten von Überlingen (siehe Abbildung 40) hat einen Gesamtwärmebedarf von 28,9 GWh/a. Dies entspricht 11 % des Gesamtwärmebedarfs von Überlingen. Die Wärmeversorgung der ca. 570 Endverbraucher im Gebiet basiert heute zu 84 % auf fossilen Energieträgern, wodurch jährlich 6.455 t CO<sub>2</sub> emittiert werden. Die Altstadt weist eine hohe Wärmedichte auf, so dass eine zentrale Versorgung über ein Wärmenetz als wirtschaftlich attraktiv eingeschätzt wird. Dies wurde auch in dem bereits existierenden integrierten Quartierskonzept für den Altstadtbereich (SWSee 2022) ermittelt.

Der Altstadtbereich zeichnet sich durch einen hohen Anteil an denkmalgeschützten Gebäuden und erhaltenswerte Bausubstanz aus. Die energetische Sanierung dieser Gebäude ist in der Regel besonders anspruchsvoll und kostenintensiv. Die Wärmeerzeugung mit erneuerbaren Energien ist ebenfalls komplex, da durch die hohe Bebauungsdichte Flächen für die Erschließung von Umweltwärmequellen, wie Außenluft oder Geothermie, für eine dezentrale Versorgung nicht vorhanden sind. Durch die hohe Bebauungsdichte ist allerdings auch die zentrale Versorgung über ein Wärmenetz wirtschaftlich attraktiv. Die Wärmeversorgung über ein Wärmenetz ermöglicht den Flächendruck für die Wärmeerzeugungsanlagen von den Gebäuden zu nehmen hin zu einer Heizzentrale, die sich auch in räumlicher Nähe zum Altstadtbereich befinden kann.

Die Klimaschutzziele des Landes Baden-Württemberg verlangen bis 2040 eine klimaneutrale Wärmeversorgung für das gesamte Kommunalgebiet.

Eine Machbarkeitsstudie, z.B. nach dem Förderprogramm „Bundesförderung effiziente Wärmenetze“ (BEW) soll konkret aufzeigen, wie dieses Ziel für den Bereich Altstadt inkl. Bahnhofstraße erreicht werden kann und wird für spätere Förderungen vorausgesetzt.

#### Zielfoto der kommunalen Wärmeplanung

Im Zielfoto für die klimaneutrale Wärmeversorgung im Jahr 2040 ist in der Altstadt aufgrund des relativ hohen Wärmebedarfs durch hohe bauliche Dichte, die Gewerbebetriebe und auch der Therme eine zentrale Versorgungsstruktur angenommen. Die Wärmeversorgung kann dabei unter anderem unter Verwendung von Seethermie mit Kopplung von Wärmepumpen erfolgen.

Um das detaillierte Wärmenetz sowie den Standort einer Energiezentrale zu ermitteln und eine Erschließungsstrategie auszuarbeiten, ist eine vertiefende Machbarkeitsstudie notwendig.

Die Machbarkeitsstudie soll durch die detaillierte Analyse der Bedarfsanforderungen des bestehenden Altstadtbereichs und einer Potenzialermittlung zu erneuerbaren Energiequellen (Fokus Seethermie) belastbare Aussagen zur Gestaltung eines Wärmenetzes liefern. Hierbei wird auch ein Kostenrahmen erstellt. Des Weiteren gilt es die zentralen Akteure zu identifizieren und einen Umsetzungsplan mit Fokus auf die Treibhausgasneutralität zu entwickeln. Mit einer breit aufgestellten Kommunikationskampagne können Bürger frühzeitig partizipativ beteiligt werden.

Nach positivem Abschluss der Machbarkeitsstudie sollen die Ergebnisse als Grundlage in den weiteren Prozess zur koordinierten Planung und Erschließung dieses Potenzials sowie den Aufbau einer zentralen, klimaneutralen Wärmeversorgung einfließen.

### **Inhalte der Machbarkeitsstudie**

1. Ist-Analyse und Erstellung der Ausbaustrategie
  - a. Analyse der Bedarfsmengen, Leistungen und Temperaturniveaus
  - b. Ausbaustrategie festlegen (Bereiche, Ankerkunden)
    - i. Synergien mit Tiefbau- und Netzarbeiten (Gas, Wärme)
2. Potenzialeermittlung klimaneutraler Energien
  - a. Technische und wirtschaftliche Bewertung lokaler Wärmequellen
  - b. Seethermie am Standort
    - i. Analyse der Wassertemperaturen und Eignung von Erschließungssystemen
    - ii. Prüfen von Genehmigungsaspekten im Kontext der zentralen Seewasser-Erschließung
  - c. Analyse der Einsatzmöglichkeiten von Großwärmepumpen und Langzeitwärmespeichern
  - d. Analyse der Nutzungsoptionen für grüne Gase und Biomasse
3. Analyse von potenziellen Standorten für Wärmeerzeugung bzw. -nutzung
  - a. Ermittlung Flächenbedarfe für Heizzentralen und Wärmespeicher
  - b. Flächenbedarfe für die Integration zusätzlicher Wärmequellen
  - c. Multikriterielle Bewertung der Standorte (u.a. Emissionen, Verkehrslast, ...)
4. Variantenentwicklung
  - a. Entwicklung von geeigneten Wärmeversorgungsvarianten am Standort Innenstadt
  - b. Betriebsstrategie
  - c. Sektorenkopplung und Strommarktdienlichkeit
  - d. Kostenaufstellung/ Wirtschaftlichkeitsberechnung
  - e. Prüfung der Genehmigungsfähigkeit
5. Terminplan für die Umsetzung der Zielvarianten
6. Maßnahmen zur Bürgereinbindung und Stärkung der Akzeptanz
7. Dokumentation und Berichterstellung

### **Geplante THG-Einsparung**

Ausgehend von der heutigen Versorgungsstruktur resultiert für das Gebiet Altstadt inkl. Bahnhofstraße bei einer klimaneutralen Wärmeversorgung über ein Wärmenetz eine THG-Einsparung von 77 % oder 4.941 t/a. Bezogen auf die Gesamtkommune entspricht dies einer THG-Einsparung von ca. 9 % bezogen auf die heutigen Emissionen.

### **Akteure**

Die Erarbeitung der Studie erfolgt im Auftrag und in enger Abstimmung mit der Stadt Überlingen und dem Stadtwerk am See.



## Zeitplanung

Die Machbarkeitsstudie und Erkundungsmaßnahmen erfordern eine Bearbeitungsdauer von rund 12 Monaten. Im Vorfeld ist eine Projektskizze zu erarbeiten und ein Förderantrag zu stellen. Im Anschluss kann mit der Bearbeitung der Machbarkeitsstudie begonnen werden. Im Nachgang zur Machbarkeitsstudie sind die weiteren Schritte zur Umsetzung von Maßnahmen vorzubereiten.

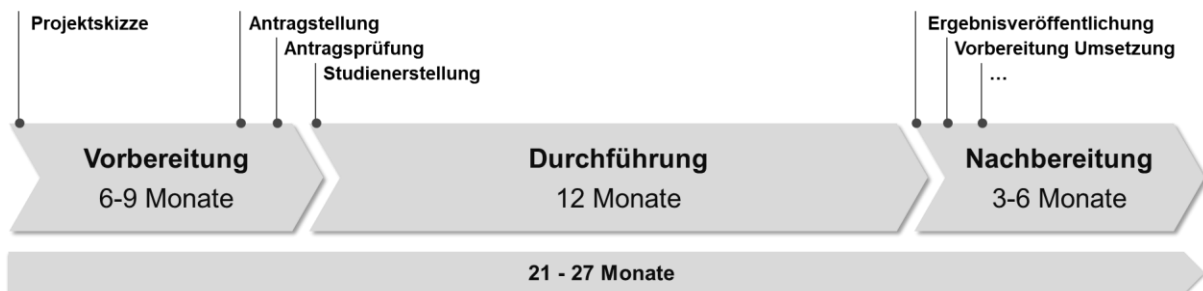

## Kosten

Für die Durchführung der Machbarkeitsstudie werden Honorarkosten in Höhe von rund 150 T€ (netto) geschätzt. Das Förderprogramm „Bundesförderung für effiziente Wärmenetze“ bezuschusst eine Machbarkeitsstudie (Modul 1) mit einer Förderquote in Höhe von bis zu 50 %. Die verbleibenden Kosten sind durch den Auftraggeber oder Finanzierungsmittel Dritter zu erbringen. Die Machbarkeitsstudie (inkl. Leistungsphasen 1 bis 4) wird als Voraussetzung für eine etwaige Investitionskostenförderung für das Wärmenetz und Wärmeerzeuger als auch eine Betriebskostenförderung vom Fördermittelgeber eingestuft.



Abbildung 40: *Potenzielles Versorgungsgebiet in und um die Altstadt*

## 7.5.4 BEW-Machbarkeitsstudie Wärmenetz Burgberg

### Kurzbeschreibung der Ist-Situation

Das Gebiet Burgberg im Nordosten von Überlingen (siehe Abbildung 39) hat einen Gesamtwärmebedarf von 19 GWh/a. Dies entspricht 6 % des Gesamtwärmebedarfs von Überlingen. Die Wärmeversorgung der ca. 736 Endverbraucher im Gebiet basiert heute zu 92 % auf fossilen Energieträgern wodurch jährlich 3.428 t CO<sub>2</sub> emittiert werden. Das Gebiet Burgberg weist eine hohe Wärmedichte auf, so dass eine zentrale Versorgung über ein Wärmenetz als wirtschaftlich attraktiv eingeschätzt wird.

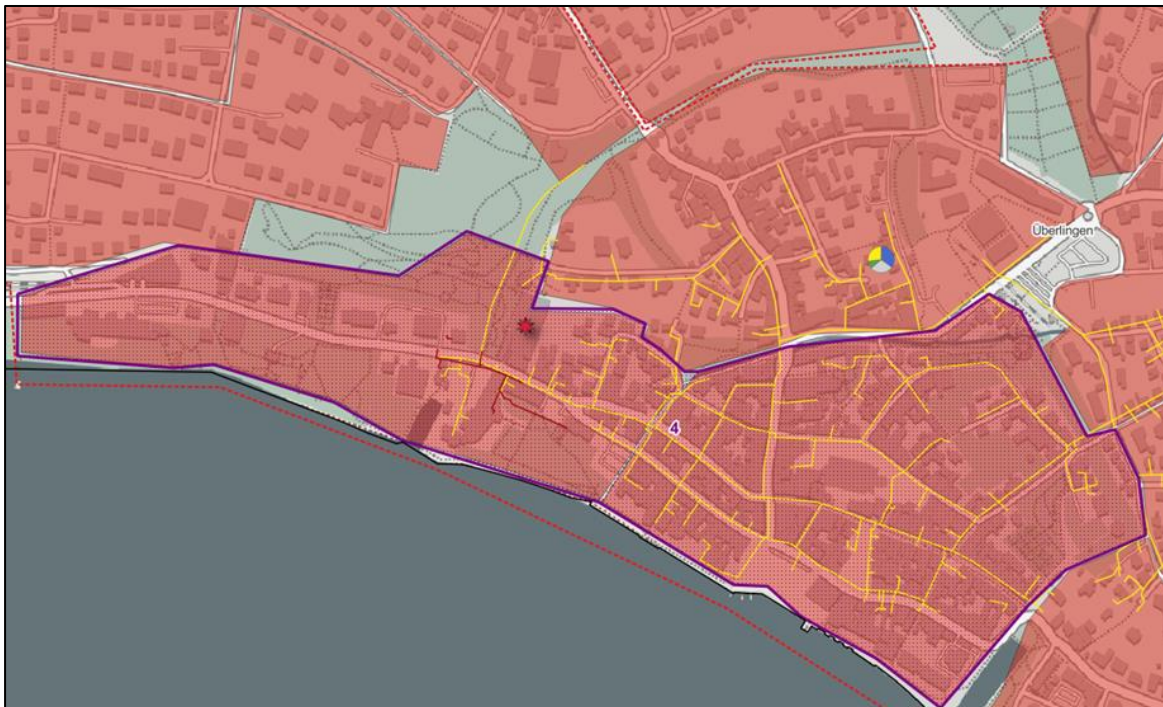
Die Klimaschutzziele des Landes Baden-Württemberg verlangen bis 2040 eine klimaneutrale Wärmeversorgung für das gesamte Kommunalgebiet, also auch für das Gebiet Burgberg.

Eine Machbarkeitsstudie, z.B. nach dem Förderprogramm „Bundesförderung effiziente Wärmenetze“ (BEW) soll konkret aufzeigen, wie dieses Ziel für den Bereich Burgberg erreicht werden kann.

### Zielfoto der kommunalen Wärmeplanung

Im Zielfoto für die klimaneutrale Wärmeversorgung im Jahr 2040 ist im Gebiet Burgberg aufgrund des relativ hohen Wärmebedarfs durch die hohe Baudichte eine zentrale Versorgungsstruktur angenommen. Der Wärmebedarf im Zieljahr beträgt dabei durch Sanierungsmaßnahmen nur noch rund 12 GWh/a.

Die Wärmeversorgung kann dabei zu einem großen Teil unter Verwendung von der Seethermie über das Bodenseewasser mit Großwärmepumpen (in Ergänzung zur Erschließung der Seethermie für das Altstadtnetz) erfolgen. Ergänzend sind die Erfordernisse zur Nutzung von Biomasse und grünen Gasen für eine Vollversorgung zu prüfen. Um das detaillierte Wärmenetz sowie den Standort einer Energiezentrale zu ermitteln und eine Erschließungsstrategie auszuarbeiten ist eine vertiefende Machbarkeitsstudie notwendig.

Die Machbarkeitsstudie beinhaltet die Analyse des bestehenden Gebiets und soll mit einer Potenzialermittlung der über das Altstadtnetz hinaus verfügbaren Seethermie belastbare Aussagen zur Gestaltung eines Wärmenetzes liefern. Hierbei wird auch ein Kostenrahmen erstellt. Des Weiteren gilt es die zentralen Akteure zu beteiligen und einen Umsetzungsplan mit Fokus auf die Treibhausgasneutralität zu entwickeln.

Nach positivem Abschluss der Machbarkeitsstudie sollen die Ergebnisse als Grundlage in den weiteren Prozess zur koordinierten Planung und Erschließung dieses Potenzials sowie den Aufbau einer zentralen, klimaneutralen Wärmeversorgung einfließen.

### Inhalte der Machbarkeitsstudie

1. Ist-Analyse und Erstellung der Ausbaustrategie
  - a. Analyse der Bedarfsmengen, Leistungen und Temperaturniveaus
  - b. Ausbaustrategie festlegen (Bereiche, Ankerkunden)
    - i. Synergien mit Tiefbau- und Netzarbeiten (Gas, Wärme)

2. Potenzialermittlung klimaneutraler Energien
  - a. Technische und wirtschaftliche Bewertung lokaler Wärmequellen
  - b. Seethermie unter Berücksichtigung der prioritären Nutzung im Wärmenetz Altstadt
  - c. Analyse der Einsatzmöglichkeiten von Großwärmepumpen und Langzeitwärmespeichern
  - d. Analyse der Nutzungsoptionen für grüne Gase und Biomasse
3. Analyse von potenziellen Standorten für Wärmeerzeugung bzw. -nutzung
  - a. Ermittlung Flächenbedarfe für Heizzentralen und Wärmespeicher
  - b. Flächenbedarfe für die Integration zusätzlicher Wärmequellen
  - c. Multikriterielle Bewertung der Standorte (u.a. Emissionen, Verkehrslast, ...)
4. Variantenentwicklung
  - a. Entwicklung von geeigneten Wärmeversorgungsvarianten am Standort
  - b. Betriebsstrategie
  - c. Sektorenkopplung und Strommarktdienlichkeit
  - d. Kostenaufstellung/ Wirtschaftlichkeitsberechnung
  - e. Prüfung der Genehmigungsfähigkeit
5. Terminplan für die Umsetzung der Zielvarianten
6. Maßnahmen zur Bürgereinbindung und Stärkung der Akzeptanz
7. Dokumentation und Berichterstellung

### Gepante THG-Einsparung

Ausgehend von der heutigen Versorgungsstruktur resultiert für das Gebiet Burgberg bei einer klimaneutralen Wärmeversorgung über ein Wärmenetz eine THG-Einsparung von 93 % oder 3.207 t/a. Bezogen auf die Gesamtkommune entspricht dies einer THG-Einsparung von ca. 6 % bezogen auf die heutigen Emissionen.

### Akteure

Die Erarbeitung der Studie erfolgt in enger Abstimmung mit der Stadt Überlingen und dem Stadtwerk am See. Für die Erstellung der Machbarkeitsstudie ist ein externer Dienstleister mit entsprechender Expertise im Bereich Wärmenetze und Abwärmennutzung von Elektrolyseuren notwendig.

### Zeitplanung

Die Machbarkeitsstudie und Erkundungsmaßnahmen erfordern eine Bearbeitungsdauer von rund 12 Monaten. Im Vorfeld ist eine Projektskizze zu erarbeiten und ein Förderantrag zu stellen. Im Anschluss kann mit der Bearbeitung der Machbarkeitsstudie begonnen werden. Im Nachgang zur Machbarkeitsstudie sind die weiteren Schritte zur Umsetzung von Maßnahmen vorzubereiten.



### Kosten

Für die Durchführung der Machbarkeitsstudie werden Honorarkosten in Höhe von rund 100 T€ (netto) geschätzt. Das Förderprogramm „Bundesförderung für effiziente Wärmenetze“ bezuschusst eine Machbarkeitsstudie mit einer Förderquote in Höhe von bis zu 50 %. Die verbleibenden Kosten sind durch den Auftraggeber oder Finanzierungsmittel Dritter zu erbringen.

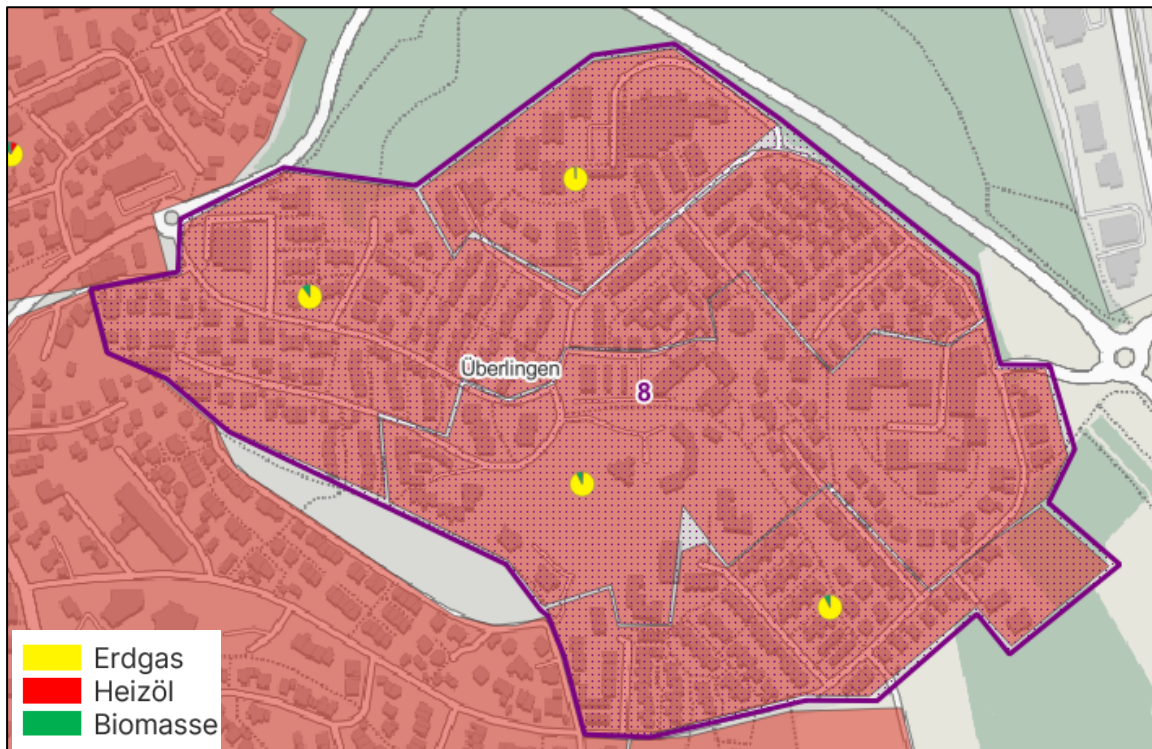

**Abbildung 41: Aktuelle Wärmeversorgung im Gebiet Burgberg (Überlingen Nordost)**



## 7.5.5 Machbarkeitsstudie zur Erdwärmenutzung in Überlingen

### Kurzbeschreibung der Ist-Situation

In Überlingen sind die Untergrundtemperaturen höher als in anderen Gebieten Baden-Württembergs und Deutschlands. Sie liegen in 1.000 m Tiefe im Mittel bei 45-55 °C (siehe Abbildung 40) und in 1.500 m ein Mittel von 80-90 °C (siehe Abbildung 41). Diese Temperaturverhältnisse sind für eine geothermische Nutzung speziell im Kontext von Wärmenetzen besonders attraktiv. Durch die relativ hohen Temperaturen besteht ein konkretes Potenzial die Geothermie für direkte Wärmeanwendungen oder für die Regeneration von kalten Wärmenetzen zu nutzen.

Überlingen befindet sich im voralpinen Molassebecken, welches durch mehrere Tausend Meter mächtige Sedimente, eine höhere Temperatur in der Tiefe aufweist als im Rest von Baden-Württemberg. Aktuell ist eine zentrale Nutzung von Tiefengeothermie für energetische Zwecke nicht realisiert. Weiter liegt Überlingen teilweise in einem Wasser- und Heilquellenschutzgebiet. Daher bedarf eine Nutzung von Erdwärme für energetische Zwecke aus diesen Tiefen einer konkreten Prüfung. Eine aussagekräftige Bewertung des Potenzials liegt aktuell nicht vor.

Die Klimaschutzziele des Landes Baden-Württemberg verlangen bis 2040 eine klimaneutrale Wärmeversorgung für das gesamte Kommunalgebiet. Die Geothermie, speziell die Tiefengeothermie, kann hier ggf. im kommunalen Gebiet von Überlingen aufgrund der Anomalie im Untergrund eine zentrale Rolle einnehmen. Hierfür muss das zu erwartende Potenzial belastbar evaluiert und erkundet werden.

### Zielfoto der kommunalen Wärmeplanung

Im Zielfoto für die klimaneutrale Wärmeversorgung im Jahr 2040 kann eine zentrale Nutzung von Erdwärme in Überlingen, eine große Rolle bei der Versorgung spielen. Da eine konkrete Nutzbarkeit von Erdwärme in einer Tiefe von rund 1.000 – 1.500 m Tiefe im Rahmen der kommunalen Wärmeplanung nicht bewertet werden kann, soll in einer vertiefenden Machbarkeitsstudie eine belastbare Analyse dieses Potenzials vorgenommen werden.

Die Machbarkeitsstudie soll in einer ersten Phase durch die Analyse bestehender Berichte und neue Erkundungsmaßnahmen belastbare Aussagen zur Ergiebigkeit des Untergrunds liefern. Nach Auswertung dieser Ergebnisse erfolgt eine Systemevaluation bei der geklärt werden soll, mit welchem System die Erdwärme sinnvoll erschließbar ist und über welches Verteilsystem eine Versorgung der Gebäude in Überlingen erfolgen kann.

Nach positivem Abschluss der Machbarkeitsstudie sollen die Ergebnisse als Grundlage in den weiteren Prozess zur koordinierten Erschließung dieses Potenzials einfließen. Unter anderem gilt es dabei die zentralen Akteure zu identifizieren und einen Umsetzungsplan zu entwickeln. Zudem soll eine breit aufgestellte Kommunikationskampagne die Bürger:innen auf diesem Weg frühzeitig partizipativ beteiligen.



## Inhalte der Machbarkeitsstudie und Prozessorganisation

1. Analyse der Erdwärmepotenziale (Fokus auf 1.000 – 1.500 m Tiefe)
  - a. Analyse der geologischen Rahmenbedingungen und Voruntersuchungen (Mengen, Temperaturniveaus, räumliche Ausdehnung)
  - b. Analyse verfügbarer Systeme zur Erdwärmeerschließung
  - c. Konzeption von technischen Maßnahmen zur Erschließung der Erdwärme
  - d. Analyse der wirtschaftlichen Rahmenbedingungen
2. Konzeptentwicklung für die Wärmeversorgung
  - a. Entwicklung und Bewertung geeigneter Wärmeversorgungssysteme (dezentral, kalte Nahwärme oder Wärmenetze) für repräsentative Versorgungsfälle
  - b. Definition der Anforderungen auf Gebäudeebene
  - c. Entwicklung von Betriebsstrategie
  - d. Prüfung der Genehmigungsfähigkeit
3. Entwicklung Umsetzungskonzept
  - a. Akteursanalyse
  - b. Zeitplan für die Umsetzung
4. Entwicklung und Durchführung eines Kommunikationskonzepts
5. Dokumentation und Berichterstellung

## G geplante THG-Einsparung

Das THG-Einsparpotenzial hängt stark von den Ergebnissen der Erkundungen ab. Bei einem großen Nutzungspotenzial und der Verwendung in den zentralen Wärmenetzen könnte ein nennenswerter Teil des zukünftigen Wärmebedarfs mit emissionsfreier Geothermie gedeckt werden.

## Akteure

Die Erarbeitung der Studie erfolgt in enger Abstimmung mit der Stadt Überlingen. Für die Erstellung der Machbarkeitsstudie sind externe Dienstleister mit entsprechender Expertise im Bereich der oberflächennahen und tiefen Geothermie sowie der Wärmeversorgung notwendig.

## Zeitplanung

Die Machbarkeitsstudie und Erkundungsmaßnahmen erfordern eine Bearbeitungsdauer von rund 18-24 Monaten. Im Vorfeld ist eine Projektskizze zu erarbeiten und ein Förderantrag zu stellen. Im Anschluss kann mit der Bearbeitung der Machbarkeitsstudie begonnen werden. Im Nachgang zur Machbarkeitsstudie sind die weiteren Schritte zur Umsetzung von Maßnahmen vorzubereiten.



### Kosten

Für die Durchführung der Machbarkeitsstudie werden Honorarkosten in Höhe von rund 200 T€ (netto) zzgl. Kosten für Erkundungsmaßnahmen geschätzt. Die Machbarkeitsstudie kann ggf. über das Förderprogramm „Bundesförderung für effiziente Wärmenetze“ mit einer Förderquote in Höhe von bis zu 50 % bezuschusst werden oder gegebenenfalls im Rahmen von Vorreiterkonzepten der Kommunalrichtlinie gefördert werden. Die verbleibenden Kosten sind durch den Auftraggeber oder Finanzierungsmittel Dritter zu erbringen.



Abbildung 42: Temperatur in 1.000 m Tiefe



Abbildung 43: Temperatur in 1.500 m Tiefe

## 7.5.6 Dokumentation erweiterter Maßnahmenvorschläge

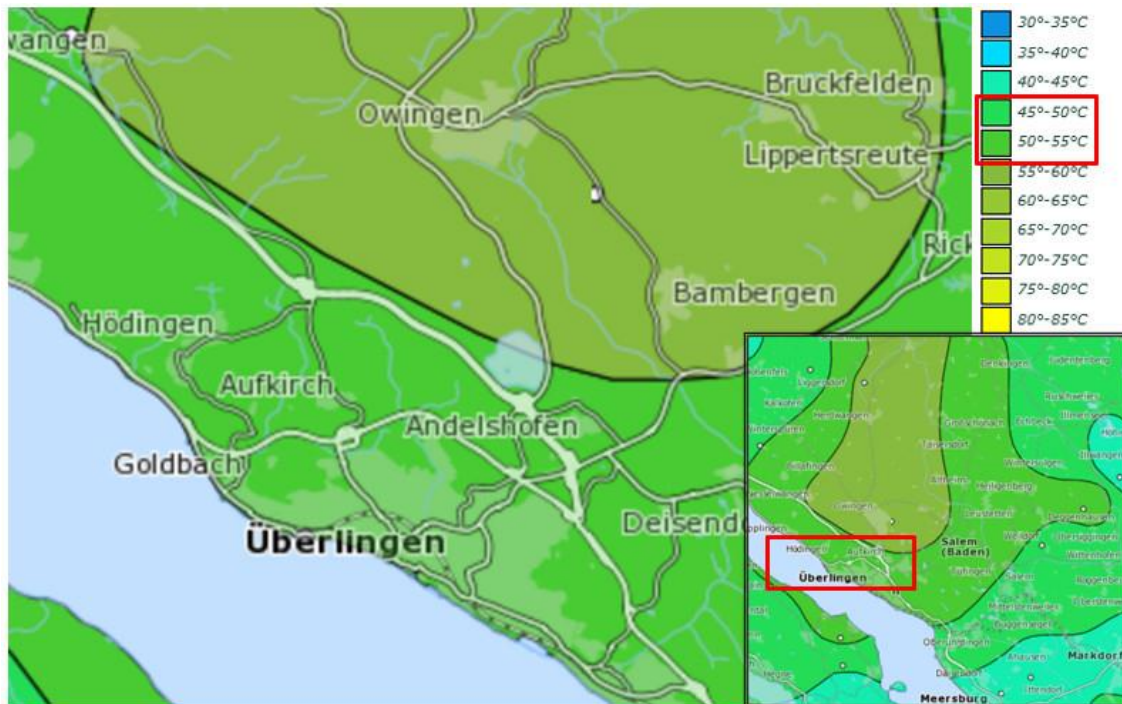
Gemäß der Vorgehensweise zur Priorisierung der fünf Maßnahmen in Kapitel 7.5 sind neben den final gewählten auch weiteren relevanten Maßnahmen in der Vorauswahl gesammelt und bewertet worden. Zur Dokumentation und zur Weiterverfolgung dieser Maßnahmen nach der Erstellung der kommunalen Wärmeplanung werden diese im Folgenden in Kurzform aufgeführt.

### Stromnetzcheck

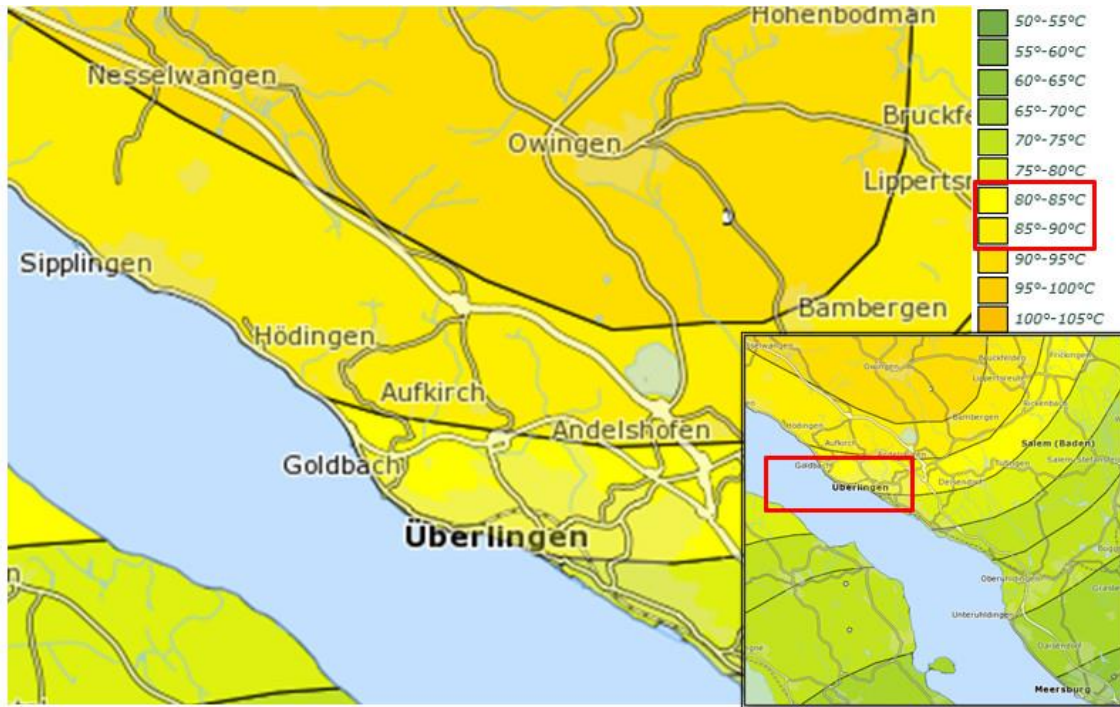
Das Stromnetz ist heute hauptsächlich durch den Strombezug für Produktionsprozesse bei Großverbrauchern und Gewerbe sowie den Nutzerstrom in Haushalten belastet. Zusätzlich speisen dezentrale Stromerzeugungsanlagen wie Photovoltaikanlagen und KWK-Anlagen in das kommunale Netz ein. Heutige Netzkomponenten wie die Stromleitungen, Umspannwerke und Netzkoppelstellen sind für diesen Betriebsfall ausgelegt.

Für das Ziel der Dekarbonisierung aller Verbrauchssektoren wird zukünftig eine signifikante Zunahme des Stroms für Wärmepumpen, Elektromobilität und Power-to-X-Anwendungen (Technologien zur anderweitigen Nutzung und Speicherung von Stromüberschüssen) erwartet. Zusätzlich bedeuten die politischen Klimaziele des Landes Baden-Württemberg ein Ausbau der vorhandenen erneuerbaren Stromerzeugungskapazitäten um den Faktor 5 bis 2040.

Das kommunale Zielfoto prognostiziert einen steigenden Strombedarf allein durch die Versorgung mit Wärmepumpen um ca. 27.000 MWh (+ 21 % gegenüber Status-Quo).

Der Stromnetzcheck soll die Eignung der einzelnen Netzkomponenten und deren Zusammenwirken für die beschriebenen zukünftigen Betriebszustände bewerten. Neben einer Simulation dieser Betriebszustände beinhaltet der Check auch die konkrete Ableitung von Maßnahmen, welche frühzeitig ergriffen werden müssen, um zukünftig einen sicheren Netzbetrieb gewährleisten zu können.

### Machbarkeitsstudie Roadmap Grünes Gas

Für Hochtemperaturanwendungen in der Industrie sind Energieträger notwendig, die konstant hohen Temperaturen bringen. Eine Option ist Biomasse. Eine weitere Option ist grünes Gas. Dabei kann die bestehende Gas-Infrastruktur genutzt werden. Der aktuelle Gasverbrauch in Überlingen liegt hierbei bei ca. 180 GWh/a

Ziel der Untersuchung:

- Identifikation von Gas-Ankerkunden (u.a. Prozesswärme, stoffliche Nutzung, Schwerlast-Verkehr)
- Identifikation von Mengen in Netzabschnitten
- Bewertung von Auswirkungen auf Gasinfrastruktur
- Konzept zur Bereitstellung von grünem Gas (extern/intern)
- Abwärmepotenziale bei Erzeugung von grünem Gas (z.B. P2G&H)

### **BEW Studie KNW Nesselwangen**

In der Gemeinde Nesselwangen geht aus dem Zielfoto eine zentrale Versorgungsstruktur auf Basis eines kalten Nahwärmenetzes hervor. Als Wärmequelle wurden im Rahmen der Potenzialanalyse Freiflächen zur Erdwärmenutzung in unmittelbarer Nähe zu den Versorgungsgebieten identifiziert (siehe Abbildung 12).

Als erweiterte Maßnahme wird die Durchführung einer Machbarkeitsstudie nach dem Förderprogramm „Bundesförderung effiziente Wärmenetze“ (BEW) für die Umsetzung des kalten Nahwärmenetzes vorgeschlagen.

### **BEW Studie WN Bonndorf**

In der Gemeinde Bonndorf geht aus dem Zielfoto eine zentrale Versorgungsstruktur auf Basis eines Nahwärmenetzes hervor. Als Wärmequelle wurden im Rahmen der Potenzialanalyse Freiflächen zur Erdwärmenutzung in unmittelbarer Nähe zu den Versorgungsgebieten identifiziert (siehe Abbildung 12).

Als erweiterte Maßnahme wird die Durchführung einer Machbarkeitsstudie nach dem Förderprogramm „Bundesförderung effiziente Wärmenetze“ (BEW) für die Umsetzung des kalten Nahwärmenetzes vorgeschlagen.



## 8 Abbildungsverzeichnis

Abbildung 1: Übersicht der Arbeitsphasen einer KWP .....	10
Abbildung 2: Baualtersklassen Wohngebäude im Bestand (prozentuale Verteilung).....	20
Abbildung 3: Hauptnutzungsarten der Cluster .....	21
Abbildung 4: Übersichtskarte der Wärmenetze .....	22
Abbildung 5: Wärmebedarf je Cluster .....	23
Abbildung 6: Wärmedichte je Cluster.....	24
Abbildung 7: Endenergiebedarf Wärme nach Nutzungssektoren .....	25
Abbildung 8: Heatmap-Darstellung der THG-Emissionen in der Kommune .....	27
Abbildung 9: Szenario - Entwicklung Prozesseffizienz GHD und Industrie.....	31
Abbildung 10: Energiebedarfsentwicklung – Szenario 1 .....	31
Abbildung 11: Potenzialkarte „Abwasser - Kanal“ auf Clusterebene .....	35
Abbildung 12: Eignungsflächen für das Potenzial „Geothermie – Kollektoren zentral“ .....	38
Abbildung 13: Potenzialkarte „Geothermie – Kollektoren zentral“ auf Clusterebene .....	40
Abbildung 14: Potenzialkarte „Geothermie – Sonden dezentral“ auf Clusterebene .....	42
Abbildung 15: Potenzialkarte „Geothermie – Sonden zentral“ auf Clusterebene .....	43
Abbildung 16: Potenzialkarte „Grundwasser“ auf Clusterebene .....	45
Abbildung 17: Potenzialkarte „Seethermie“ auf Clusterebene .....	46
Abbildung 18: Potenzialkarte „Solarthermie - dezentral“ auf Clusterebene .....	48
Abbildung 19: Eignungsflächen für das Potenzial „Solarthermie - zentral“ .....	50
Abbildung 20: Potenzialkarte „Solarthermie - zentral“ auf Clusterebene .....	51
Abbildung 21: Potenzialkarte „Tiefengeothermie“ in 1.000 m.....	53
Abbildung 22: Potenzialkarte „Tiefengeothermie“ in 1.500 m.....	53
Abbildung 23: Karte der Biomasse Potenzialflächen.....	55
Abbildung 24: Potenzialkarte „Photovoltaik – dezentral“ auf Gebäudeebene (Einstufung nach Energieatlas BW) .....	59
Abbildung 25: Potenzialkarte Freiflächen „Photovoltaik – zentral“.....	61
Abbildung 26: „Windkraft“- Potenzial aus Energieatlas BW.....	63
Abbildung 27: Wasserkraftpotenzial aus Energieatlas BW.....	64
Abbildung 28: Übersicht der Einzelpotenziale zur Bedarfsdeckung im Bereich Wärme .....	66
Abbildung 29: Energieträger zur Wärmeversorgung im Basis- und Zieljahr .....	68
Abbildung 30: Zielfoto 2040 Energieversorgung der Stadtteile .....	70
Abbildung 31: Zielfoto 2040 Versorgungssysteme der Cluster.....	71
Abbildung 32: Zielfoto 2030 .....	72
Abbildung 33: Zielfoto 2030 Versorgungssysteme der Cluster.....	74
Abbildung 33: Clusterkarte mit Wärmenetzgebieten aus dem Zielfoto 2040 .....	81
Abbildung 34: Kriterienübersicht für die Identifikation der Fokusgebiete .....	83
Abbildung 35: Kommunale Fokusgebiete .....	84
Abbildung 36: Cluster mit Gasbedarf im Zielfoto .....	85
Abbildung 37: Beispiel Clustersteckbrief.....	87
Abbildung 38: Aktuelle Wärmeversorgung im Gebiet Schulcampus + Umgebung (Überlingen Ost) .....	91
Abbildung 39: Potenzielles Versorgungsgebiet in und um die Altstadt .....	97

Abbildung 40: Aktuelle Wärmeversorgung im Gebiet Burgberg (Überlingen Nordost)..... 100  
Abbildung 41: Temperatur in 1.000 m Tiefe ..... 103  
Abbildung 42: Temperatur in 1.500 m Tiefe ..... 104

## 9 Literaturverzeichnis

- Agentur für kommunalen Klimaschutz. (02. 03 2023). *https://www.klimaschutz.de/de*. Von <https://www.klimaschutz.de/de/foerderung/foerderprogramme/kommunalrichtlinie> abgerufen
- Bayerisches Landesamt für Umwelt. (02. 03 2023). *Bayerische Staatsregierung*. Von [https://www.bestellen.bayern.de/application/applstarter?APPL=eshop&DIR=eshop&ACTIONxSETVAL\(artdtl.htm,APGxNODENR:1325,AARTxNR:lfu\\_klima\\_00152,AARTxNODENR:351357,USERxBODYURL:artdtl.htm,KATALOG:StMUG,AKATxNAME:StMUG,ALLE:x\)=X](https://www.bestellen.bayern.de/application/applstarter?APPL=eshop&DIR=eshop&ACTIONxSETVAL(artdtl.htm,APGxNODENR:1325,AARTxNR:lfu_klima_00152,AARTxNODENR:351357,USERxBODYURL:artdtl.htm,KATALOG:StMUG,AKATxNAME:StMUG,ALLE:x)=X) abgerufen
- Bundesministerium für Wirtschaft und Klimaschutz. (02. 03 2023). *Bundesministerium für Wirtschaft und Klimaschutz*. Von <https://www.bmwk.de/Redaktion/DE/Dossier/erneuerbare-energien.html> abgerufen
- Fisch, N., Mahler, Boris, Nusser, T., Schulze, Ê., Gabriel, J., Fafflok, C., & Hegger, J. (2018). *Effizienzhaus Plus Planungsempfehlungen*. Bonn: Bundesinstitut für Bau-, Stadt- und Raumforschung.
- KEA-BW. (17. Februar 2023). *KEA-BW die Landesenergieagentur*. Von <https://www.kea-bw.de/waermewende/wissensportal/klimaschutzgesetz-datenuebermittlung-zur-erstellung-kommunaler-waermeplaene> abgerufen
- KEA-BW. (03. März 2023). *KEA-BW Die Landesenergieagentur*. Von <https://www.kea-bw.de/waermewende/wissensportal/klimaschutzgesetz-kommunale-waermeplanung> abgerufen
- Landesamt für Geologie, R. u. (13. Februar 2023). *LGRBwissen*. Von <https://lgrbwissen.lgrb-bw.de/geothermie/tiefe-geothermie/tiefe-geothermie-baden-wuerttemberg> abgerufen
- LUBW. (02. 03 2023). *Landesanstalt für Umwelt Baden-Württemberg*. Von <https://www.energieatlas-bw.de/wasser/hintergrundinformationen> abgerufen
- LUBW. (02. 03 2023). *Landesanstalt für Umwelt Baden-Württemberg*. Von <https://www.energieatlas-bw.de/wasser/ermitteltes-wasserkraftpotenzial> abgerufen
- Ludwigsburg-Kornwestheim, S. (18. Februar 2023). *Stadtwerke Ludwigsburg-Kornwestheim*. Von <https://www.swlb.de/de/Privat/Gas-Waerme/Fernwaerme/Versorgungsgebiete1/Versorgungsgebiete/> abgerufen
- Peters, M., Steidle, T., & Böhnisch, H. (2020). *Leitfaden Kommunale Wärmeplanung*. Stuttgart: KEA Klimaschutz und Energieagentur Baden-Württemberg GmbH.
- Thorsten, S., Walberg, D., Gniechwitz, T., & Paare, K. (2022). *Studie zum 13. Wohnungsbautag 2022 und Ergebnisse aus aktuellen Untersuchungen*. Kiel: Arbeitsgemeinschaft für zeitgemäßes Bauen e.V.

## 10 Anhang

### 10.1 Liste der Ausschluss- und Eignungsflächen

Kriterium	Datenquelle	Geothermie				Solarthermie/ PV			
		Potenziell geeignete Fläche	Ausschluss (LuBW)	Einschränkung (LuBW)	Einschränkung (EGS)	Ausschluss (LuBW)	Einschränkung (LuBW)	Einschränkung (EGS)	
Ackerland in benachteiligten Gebieten	ALKIS/LfU	X				X			
Seitenrandstreifen an Autobahnen und Bahnstrecken	LfU	X				X			
Konversionsflächen (wie z.B. stillgelegte Abfalldeponien, Tagebau, Grube und Steinbrüche)	LfU	X				X			
Flurstücke nach ALKIS-Nutzung Grünland, Unland, vegetationslose Flächen, Parkplätze, Halden, Brachland	ALKIS	X				X			
Flächen im räumlichen Zusammenhang mit größeren Gewerbegebieten im Außenbereich						X			
Siedlungsflächen	ALKIS		X				X		
Straßen (Autobahnen, Straßen und Wege)	ALKIS		X				X		
Schienenstrecken	ALKIS		X				X		
Flughäfen und Flugplätze	ALKIS		X				X		
Gewässer (Fließgewässer und stehende Gewässer)	AI KIS		X				X		
Wald- und Forstflächen	ALKIS		X				X		
Nationalpark	UIS / LfU		X				X		
Naturschutzgebiet (NSG)	UIS / LfU		X				X		
Waldschutzgebiet (Bann- und Schonwälder)	LfU		X				X		
Biosphärengebiet -Kernzone	UIS / LfU		X				X		
Nationale Naturmonumente							X		
Naturdenkmal (END und FND)	LfU		X				X		
Geschützte Landschaftsbestandteil									
Wasser- und Heilquellenschutzgebiete Zone I (bestehend und im Verfahren)	UIS		X				X		
Wasser- und Heilquellenschutzgebiete Zone II (bestehend und im Verfahren) und Überschwemmungsgebiete	UIS		X				X		
Überschwemmungsgebiete	LfU		X				X		
Gewässerrandstreifen							X		
Gewässer-Entwicklungskorridore									
Böden mit hoher Bedeutung							X		
Landwirtschaftliche Böden überdurchschnittlicher Bonität							X		
Pflegezonen von Biosphärenreservaten								X	
Wasserschutzgebietszonen	LfU		X						
Boden- und Geolehrpfade einschließlich deren Stationen sowie Geotope									
Alpenland Zone C							X		
Geschützte Biotope, Biotope Landesweit	LfU		X				X		
Moorböden								X	
Biotopverbund Offenland inkl. Generalwild	LfU			X				X	
Biotopverbund Gewässerlandschaften	LfU				X			X	
Biotopverbund Wiedervernetzung	LfU				X			X	
Biotopverbund Offenland (2012)	LfU			X				X	
Standorte oder Lebensräume mit besonderer Bedeutung (Flora Fauna und Vogelschutzgebiete)								X	
Vorranggebiete für andere Nutzungen								X	
Alpenzone A und B								X	
FFH-Mähwiesen	LfU			X				X	
FFH-Gebiet	LfU			X				X	
Bodendenkmäler								X	
Landschaftsschutzgebiet (LSG)	LfU			X				X	
Naturpark	LfU				X				X
Grünzug	Regionalplan		X					X	
Grünzäsur	Regionalplan		X					X	

## 10.2 Emissionsfaktoren in der kommunalen Wärmeplanung

**Tabelle 15: Zeitliche Entwicklung der Emissionsfaktoren nach Energieträgern in kg/kWh**

	2020	2030	2035	2040
Abwärme	0,000	0,000	0,000	0,000
Strom	0,400	0,270	0,220	0,151
Tiefengeothermie	0,000	0,000	0,000	0,000
Solarthermie	0,000	0,000	0,000	0,000
Biomasse	0,022	0,022	0,022	0,022
Grünes Gas	0,048	0,045	0,044	0,043
FW-Bestand	0,180	0,153	0,140	0,127
Heizöl	0,311	0,311	0,311	0,311
Erdgas	0,233	0,233	0,233	0,233

Quelle: Eigene Annahmen von EGS-plan

*(Hinweis: Diese entsprechen zum Teil nicht den Angaben aus dem Technikkatalog der KEA, da dieser zum Projektstart noch nicht veröffentlicht war.)*